京城日報 夕刊 五月十三日(土)

全半島の期待を蒐めて 産業懇談會けふ開會

本府第一會議室で總督の挨拶に初る

意義深き劃期的重大會議

深刻なる經濟戰が全世界に展開せる折柄、我國は聯盟離脱の重大難局に立ち、政經各方面に擧國一致、國民總動員の非常時に當面した、而して我國の進路に投げられた問題は滿洲國獨立後の日滿經濟の統制連絡であり、其核心を成す朝鮮半島に劃期的大變轉を豫想せられる、宇垣總督は此の重大時局に際して半島資源の統制ある開發、積極的對策確立の急務なるを痛感し、官民首腦者、特に重要産業界の權威を網羅して一大産業懇談會を開催、半島産業の進路動向を論究するてふ大會議が十三日午前九時から總督府第一會議室に開かれた誠に非常時經濟界にふさはしき産業總動員の前奏曲である。

本府側宇垣總督、今井田總監、各局長、外局々長、民間側は有賀殖銀頭取、田淵東拓理事、賀田朝鮮商工會頭をはじめ鮮內有數の內鮮實業家三十四名の參集あり、總數六十名の大會議である、劈頭宇垣總督の挨拶あり、次いで今井田總監より本懇談會開催に至れる經過並に趣旨に關して總括的說明をなし、直ちに各論に入り産業開發問題と米の統制問題を議題となし、米の統制では積極消極の兩論に分れ熱心に論議され午前中の日程を終つた

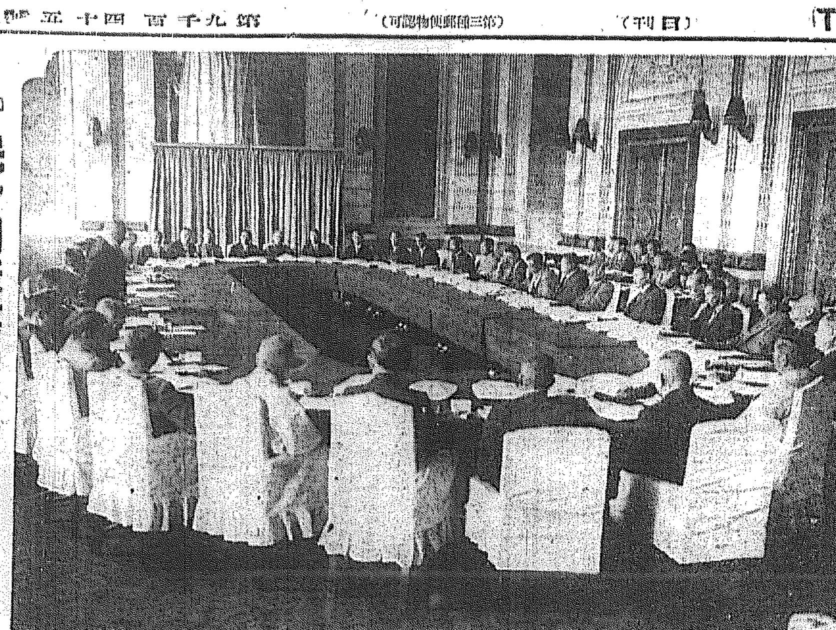
官民合同産業懇談會(本府第一會議室で)

産業政策を檢討し 更新轉換の機

宇垣總督の挨拶

茲に 産業に關する懇談會を開き各位に御來會を願ひましたところ御多用中にも拘らず御繰合せ多數の御參會を得ましたことは感謝に堪へませぬ。申す迄もなく國本を培養し民力を充實するの要諦は、國內の資源を開發し産業の興隆を圖るに存するのでありまして、歴代當局者は夙に意を茲に致され鋭意施策する所あり、民間各位に於かれても多年措措經營せられました結果兩者の働き相俟つて顯著なる成績を擧げ、最近朝鮮の産業狀態は之を往年に比すれば殆ど隔世の感あるに至りましたことは內外の齊しく認むるところであります

然る に最近に於ける國際經濟は甚だしき變調を呈して居り各國は今や益々關稅障壁を高め金本位制度を停止し、或は母國と植民地間に經濟ブロックを組織する等世界の經濟戰は愈よ深刻を極めて居ります、加ふるに帝國としては滿洲問題に關聯し聯盟脫退といふ重大難局に直面し、政治的にも經濟的にも擧國一致一大覺悟を以て時局に善處するを要するの秋に際會して居るのであります

之が 爲には日滿の經濟の統制聯絡を圖り各其の資源を開發し互に有無相通ずることが緊急なりと信じます。朝鮮は內地と滿洲の中間の地位を占めて居り、又鮮內鮮交通の異常なる進步と滿洲國獨立以後における鮮滿交通の頻繁なる發達に伴ひ、將來日滿經濟の聯絡統制其の他各方面に亘り朝鮮を核心として劃期的變轉を豫想せられるものがあるのであります從つて今や朝鮮における從來の産業政策を再檢討し時勢の重大なるに鑑み、之が更新轉換を圖るべき時期であると信じます

翻て 我が朝鮮の資源並に之が開發に必要なる條件等を考へますに、實に今後の發展の餘地に俟つべき多くの條件が存して居ります、即ち未開墾の耕地可耕地並に千古斧鉞を加へざる大面積の原始林、無限の富を埋藏する地下資源及水産資源、動力資源其他將へ來れば未だ人力人智の及ばざる新天地及改良增殖の餘地多大なる各種産業等がありまして、茲に之が開發に努め其の眞價を發揮するに於ては斯土の經濟を打開し、民力を充實しよつて以て我が國運の興隆に寄與する所大なるべきを信じて疑はないのであります

仍て 今度特に多年朝鮮の産業開發に苦心努力せられ、産業の開發振興に關し卓見と創識とを有せらるゝ各位の御會同を煩はし我が朝鮮の産業の將來に關する腹藏なき御高見を拜聽し、又當局よりも夫々意の存する所を率直に開陳致し互に打解けて懇談を重ね、以て朝鮮産業の開發伸展に關する將來の根本方策樹立の資に供したい存念であります

御承 知の通り當府としては昨年以來全節に亘り精神作興民風改善、經濟更生に全力を盡しつゝあるのでありますが、爾來短時日の間にも經濟氣勢が昂り一般民衆も著しく自覺して漸次效果の見るべきものが表れて參つて居るのであります、斯くして民衆の發奮努力に依つて民力を涵養すると共に、一面産業經濟振興の方法を講じまして兩々相俟つて進んだならば、近き將來に於て我朝鮮は面目を一新するであらうと確信致して居る次第であります

御審 議を願ふべき事項の綱要に付きましては豫て別に御手許に差上げてありますし、又政務總監よりも說明申上げますが何卒以上の趣旨を諒とせられまして各位平素の御體驗及御研究に依り、具體的な事實に即する御意見を御開陳あらんことを切望致します茲に開會に當り聊か所見を申述べて挨拶と致します

東支鐵讓渡

滿洲國政府に提議が至當

回答も此旨を表明 我當局の大體意見

【東京電報】東鐵買收問題に對する政府の態度は目下外務、軍部兩當局間で夫々の見地より研究を重ねてゐるが大體の意見としては

一、蘇聯政府より通知せらるべきものは日滿に對する蘇聯政府の共同經營權にして、從つて一九二四年協定に依り之が買收の權利は滿洲國に存すること

二、滿洲國領土に於ける鐵道は、滿鐵を除き原則として滿洲國々有鐵道とし、交通政策の統一を期せしむべきこと

等の論據より『東鐵讓渡交涉に就いても之は蘇聯政府より滿洲國政府に提議せしむることを至當とする』との結論に傾きつゝあるので去る四月十六日附のカラハン覺書に對して近く帝國政府より回答を發する際には、買收問題に就いても右の態度を說明せる回答を與ふるものと見られるに至つた、而して十一日モスコーで發表された外交人民委員長リトヴイノフ氏の聲明書よりして、右我政府の意思に對しては蘇聯側も欣然應諾するものと期待されてゐる

軍縮會議好轉

英獨妥協公式發見で 十五日委員會に上程

【ゼネヴァ十二日發電】英、獨兩國の對立で重大危機に瀕した軍縮會議は、十二日ヘンダーソン議長の機宜の斡旋で兩國案の間に妥協公式發見され、俄然局面の好轉を來した、右妥協公式はさらに英、米、佛、伊代表の同意を得いよく十五日の一般委員會に上程されることとなつた

關稅休日案 滿場一致で採擇

昨日經濟會議組織委員會で

【ロンドン十二日發電】世界經濟會議組織委員會は十二日午後三時十五分開會約四時間に亘りデヴイス米代表提出にかゝる關稅休日案を中心とする經濟休戰案につき協議の結果委員會參加の主要國代表が留保附ながら全部同意を表明し滿場一致採擇されその議事錄は議長サイモン氏から會議參加六十六ヶ國に送附され、同時にまた同意の意思表示をせぬ國に對しては議長から至急同意を要望するに決した、採擇案の要項左の如し

一、世界經濟會議を成功に導かんが爲めに國際通商を妨害障碍せしむる如き手段が會議と並行して採用せられるが如きことなきを必要とし、この目的の下に經濟休戰を申合はす

一、組織委員會に參加せる各國政府は經濟會議の終り迄は國際通商を障碍せしめ、現在の難局を更に惡化せしむる如き如何なる行爲をも差控へることを約し、他國も速かにこの約束に參加せられんことを要望す

一、本案參加國は七月三十一日以後は何時たりとも任意にこの申合せより脫退するを得、但し一ヶ月前に豫告をなすことを要す

一、若し世界の物價水準が甚だしく攪亂さるゝ恐れあるか、その他狀況の急激なる變化により緊急的事態が發生する場合には、委員會議長は臨時委員會の再招集を得べくこの場合には協定に例外的變更を加へることあるべし

一、本案には凡ゆる關係國の參加を希望するも現に進行中の各國政府相互間の通商協約締結交涉の繼續は勿論容認すべきものとす

一、佛伊兩國政府の留保の主眼たる所その他金本位停止國の爲替相場下落に伴ふ懸念に對しては適宜例外規定によつて保障の方途を講ずる

一、日本の希望通り協定參加國の進展に對する報復權はこれを認められ且つ松平代表の通告、即ち右協定參加は日本國に於て勅裁を仰いでのち初めて正式のものとなる旨留保されてゐる

衆院議員慰問團 備前屋に一泊

衆議院議員滿洲慰問團一行二十名は十四日午後五時京城驛着列車で入城備前屋に一泊の上十五日午後九時十分發列車で北行渡滿する

大每優良配達店員の表彰式

城戶大每取締役會長一行は十三日朝入城、午前十時から長谷川町公會堂で大每全鮮優良配達店員表彰式を擧行した

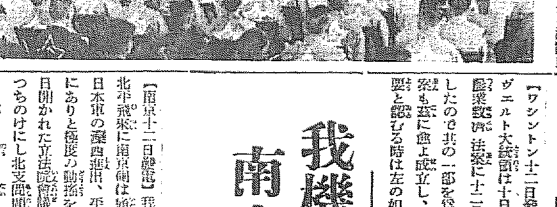
(寫眞は席上時實本社長の式辭朗讀)

米インフレ案 愈よ成立す

昨日大統領の署名終る

【ワシントン十二日發電】ルーズヴエルト大統領は十日議會通過の農業救濟法案に十二日署名を了したので其の一部を爲すインフレ案も茲に愈よ成立し、大統領は必要と認むる時は左の如き通貨統制權を得たものである

準備銀行をして三十億弗の政府公債を購入せしめ三十億弗の證券を發行政府の債務償還に當て五割を超えざる範圍に弗貨の純金分を引下げ二億弗を限度とし戰債の銀支拂を許し銀貨の自由鑄造及正貨復位を決定する

日ウ通商條約 近く調印決定

【東京電報】ウルグワイ對日本の通商條約は、ウルグワイ議會で近く正式調印されるに決した

遞信辭令(十二日附)

任朝鮮總督府遞信副事務官 敍高等官七等、七級俸下賜 朝鮮總督府遞信書記 是松國策 遞信吏員養成所幹事理事務を命ず

我機、北平飛翔に 南京當局動搖す

對日策の態度表明か

【南京十二日發電】我が飛行機の北平飛來に南京側は頗く驚愕し、日本軍の灤西進出、平津占領近きにありと極度の動搖を示し、十二日開かれた立法院會議は議事をそつちのけにし北支問題討議に終始したが、首腦部の態度は『口に抗日を唱へて抗日せず、また解決策もなくその態度判然せぬは國民を誤らしむるものであるから、先づ首腦部の眞意を說明する要あり』といふ意見一致、孫科を代表として汪兆銘を訪はしめ、行政當局としての汪の北支對策及對日策を說明せしむることとなつた

鐵道運賃審議會設置 經濟聯盟人選中

【東京電報】日本經濟聯盟では鐵道運賃の決定權を完全に政黨勢力の外に置く目的をもつて、鐵道省內に運賃審議會を設置すべく政府に建議中であつたが、十二日の理事會において是れが官制の決定を見たので愈よ役員の推薦に着手した 而して會長一名、役員十二名の顏觸れに就いては大體において

▲會長 結城豐太郎

▲委員 鄉誠之助 稻畑勝太郎 下村宏 岡實

の諸氏に內定、その他を詮衡中であるが、鐵道運賃の決定は直接大衆の利害に重要關係あるに鑑み、委員の人選も努めて各方面の代表者を網羅する方針であると

奥村勝藏氏北行

外務省領事補奥村勝藏氏は十三日午前六時四十五分京城驛通過列車にて日滿條約御批准書を携行京畿道巡査に護衛されて新京に向つた

東西南北

拉賓鐵道完成近し 東支鐵道南線が唯一の出口であつた北滿の物資はこれに據つて直ちに吉會線に連絡すべく、北滿の殷盛を期して待つべきである▲かうなつては三億の四億のと吹きかけてゐる東支線の價値もテンデ問題にならない▲拓務省では十五ヶ年五十萬人の滿洲移民計畫を樹てゝゐるもちろん單なる移民ではあるまい日滿經濟ブロックを目標としての、それでもあらねばならぬ▲間島三道溝の砂金掘に入り込む鮮滿人二千、堅氷を碎いて掘つては洗ひ集めたもの、一ヶ月五萬圓を下らなかつたといふ▲それが滿洲政府に知れて追拂はれるとあつては氣の毒千萬▲全日本陸上競技聯盟の南米遠征いよく確實、日本男兒のフェアプレーを見せてこい

城戶大每會長 十三日朝入城

城戶大每取締役會長、七海同販賣部長、瑞崎西部販賣部長一行は十三日朝ひかり號にて入城朝鮮ホテルに投宿した

林滿鐵總裁 十四日朝入城

十三日午前十時半大連發列車で來城する事となつた、林滿鐵總裁は十四日午前八時五十五分着朝鮮ホテルに投宿の豫定

日程 林總裁一行は十五日京城滯在、十六日午後五時廿五分京城發朱乙に向ひ朱乙より自動車で十七、十八、十九と三日間に亘つて清津、雄基、羅津を視察の上廿日午後零時十五分京城着の豫定である

人 (八)

◇肥塚正太氏(京畿道評議會議員)挨拶のため十三日來社

◇戶澤民十郎氏(代議士)入鮮中十三日朝退城永興へ

◇奉天省日本教育視察團一行二十六名同上內地へ

◇菅原道大々佐(飛行第六聯隊長)同上歸壤

◇ミス・ニコルソン孃▲ミス・ストラトン孃(アスク、ミスター・ホスターサービス社支配人)滿洲視察を終へ十三日朝入城朝鮮ホテル

◇山本遞信局長(遞信局長會議出席のため東上中の所來る十六日歸任の豫定

◇出光萬兵衛海軍少將(侍從武官)在滿海軍部隊の狀況實視の上二十五日安東通過歸國二十六日京城通過の筈

預金部資金運用委員會

決定の朝鮮關係

【東京電報】八年度最初の預金部資金運用委員會で可決された朝鮮關係の分左の如し

一、融通金額、三百萬圓以內

二、融通の形式、朝鮮殖産債券の引受に依る

三、融通利率、年四分、朝鮮殖産銀行の貸付利率は年四分八厘以內とす

四、償還期限、二十ヶ年以內

▲鮮米增殖資金融通の件

一、融通金額、三百三十五萬圓以內

二、融通の形式、朝鮮殖産債券又は東洋拓殖債券の引受に依る

三、融通利率、預金部の債券引受利率は年四分、朝鮮殖産銀行又は東洋拓殖株式會社の貸付利率は年四分八厘以內

四、償還期限、二十五ヶ年以內

▲地方公共團體經營資金融通の件

一、融通金額、一千五百萬圓以內

二、融通の形式、朝鮮に於ける同債の引受に依る

三、融通利率、年三分五厘

四、償還期限、二十ヶ年以內

▲朝鮮窮民救濟事業資金融通の件

一、融通金額、二百五十萬圓

二、融通の形式、同債の引受に依る

三、融通利率、年三分五厘

四、償還期限、二十ヶ年以內

▲朝鮮簡易生命保險積立金關係資金融通の件

一、融通金額、一百五十八萬五千圓以內

二、融通の形式、同債の引受に依る

三、融通利率、年六分六厘以內

四、償還期限、二十五ヶ年以內

軍縮會議への態度を明示か

十七日召集の國會で ヒトラー首相が

【ベルリン十二日發電】來る十七日召集のドイツ國會では軍縮會議の經過につき政府より報告ある筈で、尙この際ヒトラー首相は軍縮會議に於ける各國の所論を論駁し、ドイツの軍縮會議に對する今後の態度を明示するものと豫想されてゐるが、國會は右演說後ヒトラー政府に對する信任投票を行ひ、次いで軍縮會議政策に關する動議を兩黨一致を以て可決すべしと見らる、尙ドイツ政黨は軍縮會議停頓の罪は列國で負ふべきもので不當に之をドイツの罪に歸せんとしてゐるとの意見を洩してゐる

獨軍隊の服役年限問題

【ゼネヴァ十二日發電】軍縮會議でドイツの主張點の一つたるドイツ軍隊の服役年限を十二ヶ年服役制より短期服役制に變更の問題については、ドイツと聯合國との間に意見一致したと見られる

會議の空氣を覺醒さす 軍縮幹部會決定

【ゼネヴァ十二日發電】軍縮幹部會は十二日午後三時開會、約三十分間協議の結果、今後數日に亘り凡ゆる軍縮問題に關し一般的討議を行ひ、停頓狀態にある會議の空氣を覺醒するに決したが、一般委員會は十五日午後開會されることとなつた

獨裁的權附與案 白國下院可決

【ブラッセル十二日發電】十二日白耳義下院は左の獨裁的權限を三ヶ月間政府に附與する法案を九十六對八十六にて可決した

政府に對し俸給の變更、諸稅改正、國家に有害な運動撲滅等の權限を附與す

右はフランス防衛の爲め藏相が力說

米獨の意見一致

ルーズヴエルト大統領が獨代表と會見後 共同聲明を發表

【ワシントン十二日發電】ルーズヴエルト大統領は十二日朝獨逸代表シャハト博士と會談の後左の如き共同聲明を公表した

米獨は世界經濟回復のため協力する事を約し、軍備の實質及通商障碍の除去を要するとの意見一致を見た

森島二等主計通過

關東軍々醫部々員森島二等主計は御下賜の眞綿十個を捧持して十三日午前六時四十五分京城通過歸滿した

あすの天氣(14)

高氣壓は小笠原島附近の海上から本邦を經て半島に擴がり支那大陸、北滿及び日本海は氣壓が低く黃河中流には弱い低氣壓がある全鮮一般に曇つて東岸中部の氣溫は昨朝より八度內外低い 明日は曇り勝ちである

豫報 十三日正午 曇

十二日最高 [illegible] 最低 [illegible]

仁川の潮時(十四日) 滿潮 午前 [illegible] 午後 [illegible] 干潮 午前 [illegible] 午後 [illegible]

涙ある者は涙をおくれ!! 言々句々、これは血だ、涙だ、男泣きだ!!世を打たんとしてふりあげたか弱き拳だ

運命の弄虐に少女は滅び去つた。三原山事件の

三原山事件の清算的血書!!

全篇実に三十枚!!

怪奇な死の案內人として世人を戰慄せしめた彼女とは何者か?今こそ一切が明るみへ出された!奇怪なものは富士昌子ではなかつた!それは××であり、××學校であり、

富田昌子さんの屍に立ち上つて愛讐火と燃ゆ実兄の手記

「世間」であつた。今こそ兄の手記によつて事件の眞相が明かになり、冷酷なる者の裁かれる日は來た。讀めよ、讀まれよ。一言一句愛情の血の涙であり、慟哭の呪詛である今月雜誌界をアッと言はせる大讀物はこれだ!

兄妹の愛情の美しさ!! 世情批判の痛烈さ!!

世に虐げられた愛妹昌子を憶ふ

(実兄)富田迪夫

婦人公論(6月)

物凄い人氣(秘めたる著者)今すぐお申込み下さい

娘から父への離婚要求問題 その父衛木月斗その妻敏子その娘鷗子三氏の手記・批判

嬰兒殺し川俣と私の關係 瀬崎むつ

別冊附錄 夏の婦人小供簡單服全集

十六日發賣 東京 中央公論社

冬外套を作った總督宇垣サン
ホームスパンを織る 慶源普校生の美談

「暑い夏が來てゐるのに冬の外套なんか調製して着るんだらうか」四月初め宇垣總督から羊毛の厚い外套の注文をうけた時朝鮮和信商會洋服部の仕立

◇＝職人＝◇はみんな不思議で堪らなかつた、これよりさき三月廿九日、朝鮮半島に大きな財源を投げやうとしてゐる ホームスパンの講習が中央試驗所の一角で始まつた日講習生の中に咸北慶源公立普通學校から來た二人の先生があつた、林慶淑さんと所重秀雄訓導だ、來るとき二人は同校の生徒達から總督に差上げて下さいと羊毛を託された◇

これより半島のお爺さんの温い瞳には咸北慶源公立普通學校の廣い野や畑で毎日働いてゐる半島の生徒の美しい姿がポッカリと浮んだ、役所に居るときも官邸でも毎日のやうに瞳にその美しい姿が蘇つた◇

「贈られたこの羊毛で外套をつくつて俺の着たところを寫眞にとつて送つてやらう」……老總督の温情はいゝ思つきにあたつた「折角慶源の生徒が作つて送つて來たのだから調製も朝鮮人經營の和信商會に頼もう」

◇＝外套＝◇が出來た、十二日スッカリ完成した外套が總督官邸に屆けられた、初夏の日ざしがまだ照りつけてゐる午後四時、總督は官邸にこの厚い羊毛外套を着て感謝の寫眞をとつた、五月十二日、羊毛のホームスパンの外套を着た總督の季節はづれな一見珍妙で その實 無限の愛情を籠めた寫眞が近く慶源の生徒に贈られることになつた、かくして初夏、和信商會の仕立職人をはじめ官邸の人々を驚かした總督の冬外套調製はその謎を朗らかに解いてゆく……◇

一方三十餘頭の羊を中心に毎日羊飼のやうになつて働いてゐる慶源の生徒は使ひの林慶淑、所重秀雄先生の歸りをまつてゐる二人の先生は三十日ホームスパンの講習を修業懐しの慶源校に歸る、總督の寫眞と先生とどちらが早く生徒の瞳に映るか、半島のお爺さんに純情を籠めた◇＝少年＝◇の贈りものは何くも美しい實を結んだ慶源校の廣い野ッ原で生徒たちは何も知らずに毎日三十頭の羊とともに自力更生の強い一歩を踏みしめてゐる、宇垣總督と田舎の少年をめぐる美談一話

冬外套を着た宇垣總督（官邸で）

五・一五事件
公表また延期 早くて十七日か
十六日の閣議にて最終的決定を爲す

【東京電話】五・一五事件の內容公表に關する陸、海、司法三省聯合の公表文は十二日の閣議で決定を見るに至らなかつたが、之は司法省當局に於ける公表文に對し軍部側の意見が事の重大性に鑑み更に慎重な態度に出た爲であるが、しかし文案全般に亘つては殆んど協議濟みのもので只文字句の修正に止まるものと見られ、從つて二、三日を以て修正を完了すべく政府部內では來る十六日の閣議で最終的決定をなした上、十七日には公表し得るものと見られてゐる

○○博士らの豫審終結す

【東京電話】五・一五事件の民間側被告○○○○博士以下廿一名の○○○○、○○○○○○事件豫審は、十三日午前正式終結決定し午前十一時半市ヶ谷、豐多摩刑務所に收容中の全被告に豫審決定書を通達した

茂山署の討伐

咸北茂山郡對岸で鮮內襲撃を計畫してゐた匪賊討伐のため十二日朝茂山署より警部補以下三十一名の武裝警官隊を繰出したが、既に匪賊は逃走せる後で空しく引揚げの途中間島側對岸上面洞で匪賊一名を射殺した（茂山電）

明日から鮮展 けふ招待日

朝鮮美術展覽會、第十二回朝鮮美術展覽會は十四日からの公開を前に十二日午前九時から官邸有力者、關係者などを招待したが、朝來知名の士や畫家連も顏を見せ殊に名流の夫人、令孃で華やかな色を添へてゐた、なほ今年の展示數は東洋畫五十八點、西洋畫一百二十六點、工藝品三十七點合計三百二十一點である

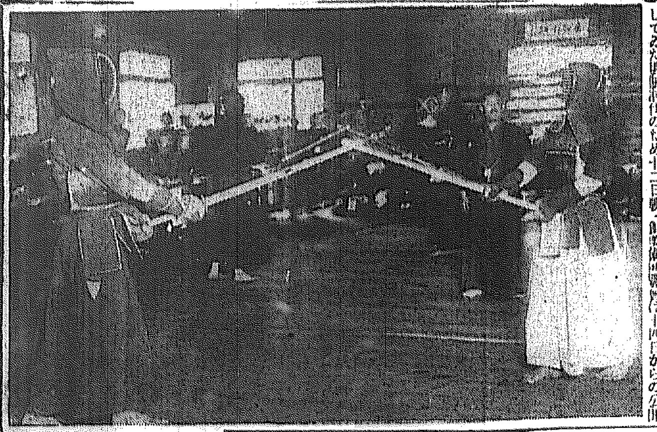

地方放送局 實現は多難
◇財源關係で

朝鮮放送協會のＤＫ十キロ二重放送實施と共に鮮內各地では地方分局の設置につき猛烈な實現運動を續けてゐるが、遞信局でも北鮮、西鮮に各一ケ所、南鮮に三ケ所位の人口稠密な都邑に地方放送局を設置することは朝鮮全體の廣大な地域からして是非とも必要であると認めてゐるもの、多額な借金を背負込む現在の窮境打開の途がつかぬ限り更に又聽取者の增加による增收の見込みが立たぬ限り財源關係で急に實現することは出來ぬ狀態にある、即ち以上窮境打開の見極めさへつけば遞信局では分局設置の認可指令を發する筈である

三陸罹災義捐金

本府取扱ひの三陸地方罹災義捐金は十一日現在を以て一萬五千八百六圓五十五錢に達したなほ右の中一萬圓は罹災地に送金濟みである

旅客列車が京義線で脫線す
旅客には異狀なし

十二日午後四時五十分安東驛發十三日午前十時五十二分京城驛着旅客第百二列車は十三日午前零時頃中和兩驛間を進行中突然三等合同寢臺車の車輪が折損して線路上に坐り込み、その反動によつて乘客は寢臺から轉落するの事故を惹起、直ちに平壤建設事務所係員急行該車輪の取除け等の應急處置を講じたが、これが爲同列車は一時間四十分遲延して午前九時四十分京城驛着の止むなきに至り更に同列車と接續する、釜山行第六列車（安東發京城着八時五十五分）も二時間半遲着するに至つたので、京城驛では第六列車に代へて臨時列車を特發して乘客を取扱した、尚第六列車は午後零時四十分京城驛發特急に接續した

總戸數の一割九分の割
京城の商店數

京城府內に於ける人口は三十七萬四千九百九人、戸數七萬八千二百六十一戸、內商店數は一萬九千四百五十一戸、而して日用品公設市場は四ヶ所五十八店舗、私設市場は十八ヶ所二百十九店舗、同業組合數は十六組合で組合員二萬六千六百八十九人に及んでゐる

實費診療所の實現を期することゝなつたわけである

名物黑人踊の城大豫科運動會
あす清凉里の同校で

若人の血のどよめきを見よ！〔黑人踊り〕で例年秋の人氣者だつた城大豫科の大運動會は本年から兩日を早め新緑滴る初夏の候に催される事となり、明十四日新綠の清凉里は恐らく快適のピクニック日和と相まつて空前の人出に雜踏を呈すべく、白線三百の若人に躍る感激の血潮は、珍工夫の「黑人踊」『假裝行列』獨得の『嵐のデコレーション』其他に彩られて青空にこだまする事は、すでに京城全府民の期待の的となつてゐる

算術は一年生から
珠算も正科に編入
文部省の小學校教科書改正決定

【東京電話】文部省の教科書調査會は十二日午後一時半から文相官邸に開會前回未審議に終つた算術教科書編纂方針に關し審議の結果

一、從來のものを根本的に改訂第一學年から使用せしむること

二、珠算は今後四年生から正課として課する

三、內容材料等を兒童の實際生活に即したものを豐富にし例へばメートル法、貨幣といふやうな教材を入れる

ついで修身教科書小學一年用を議題として審議の結果文部省原案を可決し八時半散會した、よつて來年四月の新學期から使用せしむる筈で改訂要點は左の如くである

一、健全有爲なる國民の養成に努め特に國體觀念の涵養に意を用ふること

二、兒童生活の指導に一層意を用ふること

三、共同生活觀念を基調として敎訓すること

四、兒童の心情になれるやう工風し兒童用書をして眞に兒童のものたらしめること

五、上學年まで國定の修身掛圖を作製しこれを使用すること

教科書の色と形も統一

【東京電話】文部省では今回商工省における用紙合理化準備委員會の決定に基き國定教科書の大きさを決定する爲め十二日の教科書調查會に附議の結果二一〇ミリメートル横一四八ミリメートルとすることに決定、而してこの大きさは大體從來の菊判と同様で、從來教科書の中で形の變つてゐた算術書や習字の手本等も全部この形に統一されることになつたので來春からは色と形の統一したものが出來る譯である

井上大尉らの殉職認定
あす平壤で聯隊葬
行方不明の飛行將校

本年一月十五日小雪、大連間航空連絡輸送飛行の途、平北鐵山沖、（大和島附近）で氷上に不時着、機體とゝもに行方不明となつた平壤飛行第六聯隊井上大尉、橋本少尉兩氏はその後新義州飛行場を中心とする大搜査の甲斐もなく今日まで途に發見されず、聯隊では途に去る五月五日四月振りに兩將校の殉職を認定、十四日午前十一時より平壤偕行社において聯隊葬を執行することとなつた

遞信局の弔意

平壤飛行第六聯隊所屬故井上大尉、橋本少尉兩氏葬儀は十四日午前十一時平壤偕行社において執行されるが遞信局では弔意を表する爲め山本局長から花輪を贈つた

全鮮憲兵隊武道大會
京城憲兵隊優勝す

朝鮮憲兵隊武道大會は十三日午前八時から京城憲兵隊道場に於て各隊選士六十名出場、隊司令官以下各隊長、宮澤旅團長、內田軍參謀、豐島中佐、中村本町、木村龍山署長以下來賓多數臨席の下に開始されたが各隊對抗試合の成績左の如く京城憲兵隊が優勝した

1京城隊（四〇）2大邱隊（三二）3羅南隊（二五）4朝鮮憲兵隊司令部（二〇）5咸興隊（一九）6平壤隊（一四）

簡保の健康相談所
平壤と大邱に
本年度中に開設

遞信局では簡易保險加入者の福利增進のため京城、釜山に健康相談所を設け加入者疾病の早期相談所及び醫方箋交附を行つてゐるが更に本年度內に平壤と大邱にも健康相談所を設けることゝなつてゐる然るに單に醫方箋交附のみでは加入者の醫療の實を上げ得ず實費診療を要望する向きが非常に多く近き將來內地簡保局と呼應し實費診療の實施が行はれるものと豫想されてゐる なほ內地では安達遞相時代即ち今井田總監の簡保局長時代健康相談所を各地に設けると共に實費診療所も實施する機運が濃厚であつたが、醫師會と大藏省の猛烈な反對に遭ひ結局醫師會との紳士協定で簡保加入者は醫師會で特別診療を行ふことゝなつた、而も效療の實が更に上らぬので朝鮮でも內地と呼應し鋭意

兵役上の所在不明者
申告既に四千

【東京電話】昨年十一月徵兵令制六十年記念の一事業として兵役上の所在不明者を一掃すべく陸、海、外務、拓務、司法、內務六省が聯合して滿二十歳を過ぎて未だ徵兵檢査を受けぬもの、自首申出でを奬勵する旨發表したところ、すでに三月間で四千六百八十名の申出でがあり七月末の締切りまでには相當數に上る見込みである、また外國にあるものも續々申告してゐるが現在のところその數も多いのは朝鮮、滿洲、臺灣等で內地では聯隊區管內が第一位である、右につき陸軍當局は語る

こうした好成績を擧げ得たことは國家非常時を一般大衆が認識し自覺したためでもあらう、またとない今回の特典を機會に國民的統計を抹殺せねばならぬ、どしどし申出でて欲しい

棄兒を引取る

十一月午後七時頃府內社稷洞七七番地林潤秀氏の門前に生後二ケ月を經た幼兒の棄て兒を林氏方傭人が發見、直ちに鍾路署に屆け出るとともにその幼兒は林氏宅で引取ることになつた

門野全權顧問
けふ晴の鹿島立

【横濱電報】ワシントン豫備會議ならびにロンドン國際經濟會議に帝國全權顧問として列席する門野重九郎氏は石井、深井兩氏のあとを追つて十三日上子夫人はじめ令兒諸之進氏、四女正子さん、三共株式會社重役[illegible]氏夫妻、隨員中島信次郎氏らを伴ひ、關係者その他多數の見送り裡に十三日午後三時エム・エシア號で揚々アメリカに向け華々しく鹿島立ちした

本日開店
帝都カフエー王
先年京城カフエー界に一大波紋を
起したる大阪美人座の經營
東京銀座 クロネコ 本町支店
パートナア 數十名來るドンサービス

六日間の山火事
七千町歩を燒いて鎭火

六日午後二時二十分江原道蔚珍郡延岡面から發火した山火事は六日間に亘つて燃え續け途に道界を越えて慶北英陽郡首比面及日月面の山林に延燒、約七千町歩を燒いて十一日午後十一時頃鎭火した（警務局入電）

ETOK

女給のサービスネームに、入江たか子だの、飯田蝶子だのと映畫俳優の名前を借用するのはすでに流行遲れとなつたものか今度本町の某美人座に移入した十數名の女給連は、いづれも京城の官界、實業界、新聞界等の名士の名前を借用したとある

✕

たとへば加藤鮮銀總裁が加藤竹子となり井上京城府尹が井上满子といつたあんばいで、京城の十六名士が、その名前を借用か借用されてゐることになる

✕

なるほどいゝ宣傳には相違ないが、呼び捨てにされる名士の御芳名こそ可哀想ではござらぬか

明日（十四日）

▼京日婦人見學團（午前九時三十分龍山驛集合、同四十分發列車で出發、牧場乳牛牧場、延禧放送所、唐人里發電所等を見學の豫定）
▼京門學校聯合運動會（午前八時半から京城運動場）
▼城大豫科運動會（午前九時から同校庭）
▼中等野球リーグ（京師對京商、午前九時から京城球場）
▼實業野球リーグ（鐵道對殖銀、午後三時から京城球場）
▼中等學校庭球選手權大會（午前九時から京城球場）
▼西部第一普通學校運動會（午前十時から西大門校庭）

第一回中等庭球愈よ明日
五十餘組出場

朝鮮軟式庭球聯盟主催本社後援の第一回全鮮中等學校庭球大會は愈よ十四日午前九時から京城運動場コートに於て擧行されることゝなつた、これに參加するもの京城各中等學校は勿論仁川、大邱、平壤その他各地から學務局長杯を目ざして集まるもの五十餘組百數十名に及びなかなかの盛況であるが、果して何校が優勝するかその豫斷を許さず純眞な若人たちの相搏つ白熱戰が豫想される 尚ほ定刻までに參加せない選手は棄權と認め相手方に一勝を與へるので時間を嚴守されたい

ヤング氏突如來滿

【奉天十二日發電】國際聯盟調查團顧問ヤング氏は、リットン調査團と入滿して以來一年ぶりで突然滿洲視察にやつて來たが、各方面から色目をもつて見られることを回避しながら記者の質問に對し語る

滿洲國についての感想はまだにもない、聯盟が滿洲國を否認してゐるに就てはプライベートな立場からしても語ることが出來ない、予の視察を聯盟とくつつけ重大使命を持つが如く見てゐるやうだが、予は朝鮮人問題に趣味をもちさらに進んで蒙古人滿洲人の研究をするつもりで來た、日支軍の戰鬪および北支時局については公職にある身の言ふべき限りでない

尚ヤング氏は對談中終始東三省を連盟滿洲國なる語を使はなかつたことは頗る注目をひいた

おみやげには 松の實飴

京畿道國防献金

京畿道取扱の國防献金は十三日一萬五千八百五十八圓廿九錢に達した

デ盃歐洲ゾーン
墺太利二勝

【オスロー十二日發電】デ杯二回戰オーストリア對ノールウエーシングルス二試合あつたがオーストリア二勝す

希臘二勝

【アゼンス十二日發電】希臘對羅馬尼シングルス二試合とも希臘勝つ

東京大相撲 三日目取組

【東京電話】東京大相撲夏場所三日目取組左の通り

（綾昇—外ヶ濱）（巴潟—松前山）[illegible]

殺人魔 蠅の驅除について

恐ろしい傳染病の媒介者であり殺人魔である

蠅は單に五月蠅とか汚ないとか言ふ問題でなく、恐ろしい傳染病の媒介までする。蠅が傳染させる病氣の種類は約二千種ある、其中最も恐るべきものは腸チブス、コレラ、赤痢、肺結核等で、これ等患者の排泄物唾液等に、蠅がとまれば忽ち、その黴菌を體の表面及消化器の內に吸ひ込み、遠慮なく我々の顏、口、食物、食器等處さらはず飛び歩いて、藪もすれば吐きもして、黴菌の培土所をし、人間を病氣にせむと活動して居る彼樣な譯で、蠅は實にかゝる殺人魔である。

蠅の驅除に就いては、近來政府人民は徹底的に退治せねばならぬ力を注いでゐるが、從來の蠅取紙、蠅取器等は、頗る消極的な驅除法で徹底的驅除は出來ない。然るに蠅研究の大家、今津佛國理學博士は永年苦心研究の結果、人畜には全然無害で然も蠅に對しては恐るべき殺蟲效力ある、イマヅ蠅取粉を發明し、蠅狂をふるい上らせ衛生上偉大な貢獻をなし、日本は勿論世界主なる國々の政府は之に專賣特許權を許した。

本品の使用は極く簡單で、掃除する前に室を閉め切つて、室內の空中に少量まいて置くと（蠅の他に直接かける必要なし）十分間位たてば、其室內の蠅は全部、イマヅ蠅取粉の

香氣の働き

で不思議な位轉がつて死んで居るから、それを掃出せばよい、ごく少量まくのであるから、室の汚れる憂ひは少しもない。これだけの効果があるのだから、人間にも多少害があらうと誤解する人もある樣だがそんな事は絶對にない。又簡單な效力の試驗として蠅をコップに入れ、紙にてフタをなしその上より、蠅取粉少量を落し込めば、蠅は忽ちキリキリ舞して間死する姿がよく解る、斯くの如く今や本品は的確なる效力により、日本內地は勿論、海外にも多額輸出され、その聲價は絶大なものと云つてよい。殊に都市衛生の最も發達して居ると云はれる、京都市にては本品の效力を認められ、毎年市衛生試驗合格して

蠅取デー

に各戸に本品を配布せられ、蠅の徹底的驅除を一層實施されてゐる事は痛快だ。今から追々蠅其他害虫の繁殖期になるから、今の內に本品により、蠅の徹底的驅除をおすゝめしてやまない。

右の藥品は各藥店で販賣して居ます。品切れの節は、直接大阪大仁本町、今津化學研究所へ申込へ尚今津佛國理學博士述『蠅と家庭衛生』冊子御申込次第無料送呈

●頭腦過勞者の必携藥！ノーシン●

男女生殖器機能障害
花柳病
京城南大門通蔵藤ビル內
常春医院

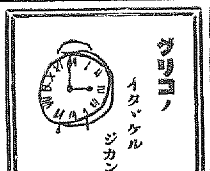

百日咳 せきどめ 吸入藥 カンピロン

藥草栽培の栞
農家副業の指針
（鮮內各書店にて販賣しあり）
四六版百頁　定價貳拾錢　送料貳錢
本書は藥草六十餘種の栽培方法を記述す　自力更生の折柄農家副業として絶好の資料と認めらる
發行所　朝鮮警察協會　朝鮮總督府警務局內　振替口座京城四五六〇番

島田鍼灸科療院
特科　名灸中風腹膜炎・腦溢血（中風）脊髓病・神經痛・胃腸病・婦人病
長崎愛野宇和川先生相傳
門生募集　內地人に限る
京城明治町一丁目四〇（取引所裏門前）電話本局四〇二三番

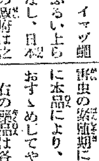

易斷
運勢 願望 金談 緣談 就職
開業 轉業 旅行 失物 走人
手相其他人事百般家相方位
姓名鑑定 產兒命名
見料 金五十錢
從七位勳七等 平野靜恒
西四軒町元町二ノ三 幼稚園入口右二階家

花柳病科 皮膚科 泌尿器科 婦人科
性的障碍・肛門病・血液・尿檢查
黄金町三丁目（若草町交番左入）
宇野医院
電本1890

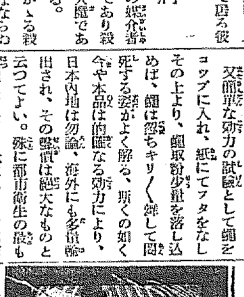

紳士服の御用命なら柄と型の新しい店をお奬め致します
紳士服店 エンドー
京城長谷川町 電話本局二三六六番

蒲團大特賣
京城本町四丁目 岩見製綿所
電話本局一六〇一番

夏服特賣（假縫付）

品名	生地	御値段
夏服上下	クールテキス	[illegible]
白服上下	グラニット	一〇.〇〇
夏服上衣	カシミヤ	[illegible]
白パンツ	ギヤバジン	[illegible]

家庭

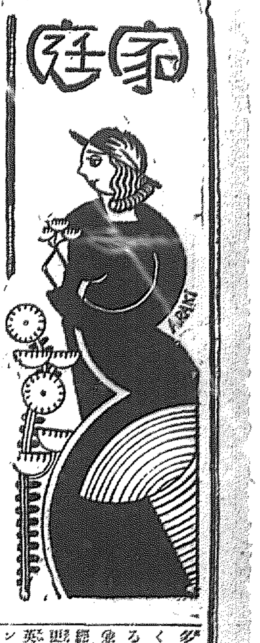

餘技（2）釣の三味境

城大教授　綿引朝光

つりは春夏秋冬によつて非常に違ふ。六、七、八月頃は川釣が最も愉快で鮎、ハヘ、ヤマベ等の溪流に棲む精力旺盛な魚がつれる。それに續いて海づりの時節になり、九、十月の秋になると川にゐた魚が海に入つてくるので、海には多數の魚が集まる。それでこの秋は川口や海で釣をやれると最も滿足な魚がつれる。ボラ、鯛などを釣るにはもつてこいのつりシーズンである。十一、十二、一月と次第に寒くなつて來ると、魚は漸く深い處に潜伏生活を始める。この時季には寒鮒とか寒鯉とかが獲れるが、東京の小松川は最も好適地であつたが震災以來、今ではすつかり荒れてしまつた。釣には餌を最も吟味する必要があるが、この餌は種類や時季によつて夫々違つてくる鮒や鯉をつるには蚯蚓が一番いゝこの蚯蚓には七種類位もあるが、縞といふ蚯蚓が、鮒釣には一番いゝ餌である。鯉も淡水より海にくると沙蠶といふ虫でも釣れる、釣には場所を選んでつることが大切で鮒、鯉、細鱗等ぢやである。又櫻の木のある川沿ではサクランボを餌にして釣ると魚が釣れる之れは櫻の木のある土手の下に棲む魚はこの實を食べてゐるので・之れを用ひてつるとつれる。釣も場所によつて餌を異にするといふ好適例だ。又ハヘやヤマベは川の表面を飛んで昆虫を食べる魚で、川縁にある棚虫等を非常に好んでゐる。山間の溪流で釣をするにはこの棚虫は最もいゝ餌である。館の子、鯛の卵なども使つてもつれる。又飯粒等でもつれる。之に反して、上州や信州などの山間に棲む魚をつるには蛹を餌にするが、東京邊などでは蛹でつらうとしても到底駄目だ、この餌を選ぶことが最も大切で瀬戸內海、東京灣四國の青海が夫々皆異つてゐる

×

外國では巧妙な人工の餌を使つて魚をつるが、日本の如く天然の餌を用ひてつるやうな譯にはゆかぬ英國はなか／＼スポーツが盛んであるから、この釣はゴルフと共に非常に發達してゐる、釣で最も盛んなのはTROUTすなはち鱒釣で、色々の擬餌昆虫を餌にして釣をする。前申した如く釣はやはり生餌でなくては効果が揚らない。日本はこの生餌を求めるのに非常に便利である。竿は竹がよく、竹は別府竹が最もいい。外國には木製のものや金製のものがあるがこれでは反動がうまくゆかないのは釣りがある。之れは海でつる方法で、西洋鱒にノールウエーやスコツトランドでは非常に發達してゐる。又つりで最も大切なことは魚の棲む場所を選ぶことだ

×

要するに、釣の目的はいかにして多數の魚をつるかにあるのではなく、之れには興味を感ずる點にあるのだ、つまりは心身共に爽かで愉快を味はふことが出來、神經衰弱などの治つた例も澤山ある。君に說明し見惑を調整し、古來英雄、偉人のつりに對するローマンスも數限りない。つりの名人は外國にも多くワシントンとか、我が隣邦のパスツールの如きはつりを以て樂として、幼少の頃からつりが非常に好きであつたロシアのクロパトキン英國のダーウインの如きもその一人である。之等の人は、つりを以て飽らず、樂しむの境界にあつたんでもしこの境界を出るが如きことあれば、それこそつりの外道である。つりの趣味は決して魚屋ではないのだから、飽迄スポーツの精神を以てゆかねばならぬ。其の巧拙の如きは問題ではない。君子の交りは淡水の如く淡い心を以て趣味とするのが大切である

お母様は氣を付けて戴きたい事
常識的の小兒分析
玩具と遊戲が分析道具なんてす
有効な小兒の精神考證

精神病の主なる原因は緊微構成といふものに乏しいことであつて、この缺陷があると世の中の事件に興味を持ち得ない、例へば子供のくせに玩具遊びや遊戲に耽つたりすることを除りせず、大人となつてもこれと云ふ道樂を有たないことになるのである。これは四五歳頃抑壓期間迄に得かれた種の爲にある邪魔物が出來て緊微構成を妨げるからで、この邪魔を禁制と呼びこれを除くのが精神病豫防の爲の小兒分析法である、その小兒分析法とは何か、以下之に就いての矢部八重吉氏の興味ある談話を紹介する

微妙な心の働き
ま、事に見ゆる歪んだ神經

子供の心の內に働く禁制も緻密とか恐怖といふものを除いて世の事物に興味を起させやうとすれば、常に外側から叱つたり威嚇したりすることを避けるだけでは

『駄目で』あり、それはかりか徳育、智能を啓發し助成する樣な色々な企て例へば話をして聞かせたり、英雄傳を讀み聞かせたりしても無益な場合が多い、かかる時唯一の有効な手段は小兒分析があるのみである、小兒分析の道具としては玩具と遊戲である、この道具として年齢を考慮して例へば六七歳の子供なら積木とか、たこ（女兒なら人形）とか

『遊戲は』隱れんぼとか戰争ごつこ（女兒なら飯事）とかいふものを選ぶ、玩具の遊び方遊戲の仕方に子供は各々獨特の癖を表すものでこの癖の內に常に一定不變のものがある、それが遊びの目的を果す爲には無益であつたり、妨げとなるやうなものであつた場合例へば積木を積く時に常に一定の方向へ傾けるとか、凧揚げをする時走らずに糸をたぐりたがるとか、戰争ごつこの時に目標が遠いのに何時でも

『逃げ遲』れるとかいふ場合に目を付け、これを無意識裡に抑壓されて、禁制を受けてゐる心の歪さと假定して此假定を確證する爲に實驗を行ふのである、勿論この實驗は子供と問答することは全く無益でいはゆる無意識に闘らなければならない、實驗では例へば草木の一本が曲つてゐるとするとそれを眞直ぐに矯めるとする子供はこれに氣がついても直ぐに直さうとしないその時怒つた振をして重ねた

『積木を』崩してしまふ、さうすると次ぎには眞直ぐに積みやるが、今度は外の個所を曲げてゐる、隱れん坊をしてゐる時に見つかり易いやうな隱れ方をする、何か被せて隱してやると恰度雉子も鳴かずばうたれまいと云つたやうにくすくす笑つたりして隱れ所を知らしてしまふ、これは故意にやつてゐるやうにしか見えないが當人は却々眞面目なのである。野原で凧を揚げる時に走らないで終々

『引つ張』つてゐる、これは走れないのでも走るのが億劫なのでもない。傍へ行つて一緒に走つてやつても走らないが凧を空に飛ばしてやるとよく走る、かう云ふ際は傍で見る人に一寸分らないが、無意識裡をさくつて行くと夫々立派な動機があることが判る動機は一つの行爲が示されやうとする時に邪魔物がある爲にその道筋が狂はされると云ふことに起るのであつて、禁制が働いてゐる事を證明するのである。人には無くて

『七癖と』云ふが、この癖こそ子供の時に心の內に働いた禁制に基づく場合が多い一派の思想家とか工藝家とかいふ者で一派をなしたものは各々獨特な長所、風致を示してゐる、長所風致はこの癖に基づいてゐる、即ち彼等は子供時代に心の働きに禁制を受けたからである。併しながら禁制を受けてゐても彼等の心は緊微構成が全く妨げられなかつた爲にいけないとすんだものである、併し多數はさうは行かず

『禁制の』重荷の爲に心が伸びなくなつてしまふ、そこで精神分析によつて禁制を除くと云ふその目的は禁制を受けなければならないやうな、心の働きをこれを受けないでよいやうなものに變へるといふことになる、これを心の働きの醇化法と呼んでゐるがこの醇化作用は、無意識裡にあつては出來ない、意識面に引出さなければならない。從つて小兒の分析は兩者の縺を抑制して禁止するのではなくて寧ろこれを援助するにあるのである

母の日

五月の第二日曜日は『母の日』でこの日は母の許を離れてゐるものは母を思つて贈り物をしたり、又はお便りをしたり母の寫眞を飾つたりして今日の幸福を母に感謝する日とされてゐます。アメリカではこの日は何處の家にも國旗を掲げて『母を敬へ』と素晴しく賑はひますが母の側を離れてゐるものは特に此日を期して母に感謝を捧げませう

ワグナー五十年祭映畫

世界的ワグナーインキ製造本舗及びワグナー會主催の映畫觀賞會は今十三日より京樂館及び朝劇に於て三日間開催される（寫眞は京樂館上映の澤田清主演劍俠美少年一場面）

初夏新緑の郊外へ
家庭科學の見學をかねる
本社主催婦人見學團

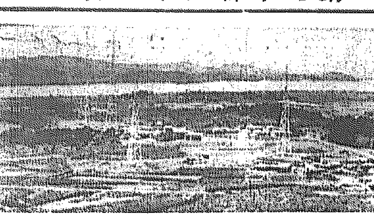

初夏の薫風に乘つて郊外へピクニツクを兼ね興味ある家庭科學を實見する本社主催の婦人見學團の企ては特殊な作まづ附隨した意義深い催しだけに忽ち爆風的な人氣を呼んで申込殺到、早くも十一日に定員三百名に倍する盛況を呈し、折角の申込に接しながらも止むを得ずお斷りした氣の毒な方々も多數あつたことは誠に遺憾に堪えないが、本社ではこの際特に觀者來往の意味から定員を四百名に殖やし本社として用意するだけの収容人員を加へ、新たにダイヤを改正して行ふことに決定した

◇

新ダイヤは人員多數のため臨時列車を動かすことによつて變更されたもので、用意調所組出發見集合が九時四十分、同驛發車が十時十分、本社から通知した往復ハガキの復片を係員に提示して鐵道乘車證と會員券とを受取つた上、本社旗を先頭に乘車、元町、龍山町を經て西江より細過に至り十時二十分下車、精乳舍牧場—放送所—京城唐人里發電所を見學し午後三時四十五分唐人里發、四時十五分京城驛に歸着する豫定となつてゐるなは附近一帶は丘陵起伏、松林點綴し漢江の流れに臨んで山水の眺望によく、御婦人、お子さん方の散策地には絶好の場所である

◇

第一見學地精乳舍第二牧場は全世界に冠たる米國カーネション牧場に形取つて諸設備のものが、經營者は本町二丁目井上勝二氏が全精力を注いでやつてゐるものだけに朝鮮一の模範牧場といはれ、二萬圓もの値段のつけられてゐる乳牛が四十頭もをり一日に二斗七升も出る大きなお乳に一驚することがあらうか、更に畜舍、搾乳場の清潔、搾噸にさすが衛生に重點をおく牛乳とうなづけるものがある

◇

次の見學所、京城放送局は見えぬ電波が如何にして同時に耳につた內鮮兩語の二重放送を送り出すか科學の微妙な働きに明快なる答を與へるはずで複雜精密な機械が操作され百十米の大アンテナが聳え立つ威容は大きな印象を與へるに相違ない

◇

最後の唐人里發電所は先年京電が電氣學の粹を蒐めて建設したもので グレート京城に送電する膨大な電力が火力によりエーテルを生み出す機械が譲く同轟音によつて見學者の前に展開するのは蓋し偉觀であらう（寫眞は上放送局、中牧場下發電所）

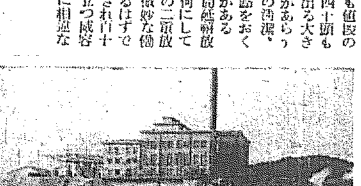

本社特選　圍碁對局（十）

互先　先番　長谷川章（四段）　小島春一（四段）

ちノ十七　ちノ十八　かノ十九　わノ十九　よノ十九　わノ十八　りノ十四　ろノ五　いノ四　たノ九　たノ十　れノ九　よノ九　わノ九　わノ十　ほノ四　ほノ三　ほノ五　はノ四　いノ十

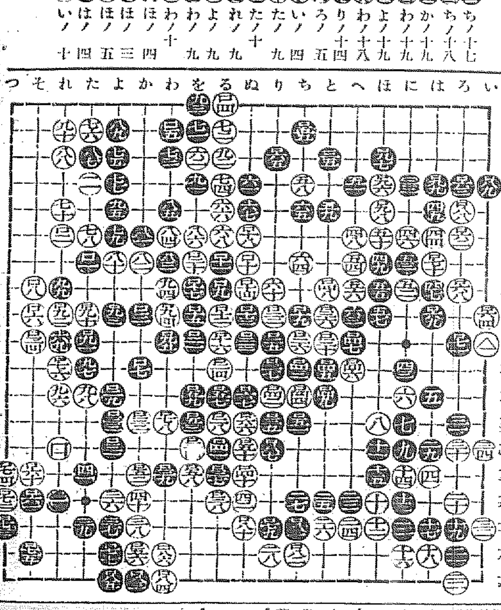

トリチヤンとキーキ坊（10）

春海浩一郎文　岩本正二画

兒童讀物

郷土文（上）

南大門小學校　第六學年　藤井聰二郎　永田盛司

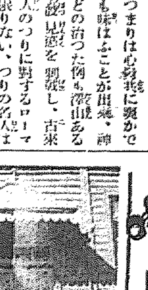

我が校の位置

松の緑こき南山のふもと牛島郎渡の神のおはします朝鮮神宮を月夜に拜して五百年の歴史を語る南大門の樣に堂々と聳へた學び舎これが私共の南大門小學校であります

くはしく言つたならば南大門通四丁目三三、三四、三六、三七番地及び西小門町五八番地にまたがつてゐるとも云へますが然し京城の誇りの南大門、その樣に位置を占めた二十年有餘の歴史をもつ南大門小學校から云つた方が私逹の頭には一層强くひゞきます

我が校の歴史

我南大門小學校はもと京城居留民團立第二尋常小學校と云つて統山彌三先生を校長にいたゞき明治四十一年四月一日に開校せられたのが其の始めであります。其の時兒童數七一一人學級數一四先生が一八人であつたと云ひます。當時運動場の廣さが僅か五六坪しかなかつたことを考へて見ても現在とくらべて其の樣子が想像されるのであります。校名も度々改められました。卽ち初め京城居留民團第二尋常小學校といつてゐたのが明治四十一年四月一日には京城居留民團立南大門尋常高等小學校と改められ更に明治四十四年十二月二十一日には京城府街民團立南大門尋常小學校と改められたのでありますそれが現在の京城南大門公立尋常小學校と改められたのは明治四十五年四月一日のことです其間校長先生第一代の統山先生から石原先生、淵野先生、山本先生とおかはりとなりた今は第五代の校長先生として田島先生をいたゞいてゐるのであります。學級數も明治四十一年の創立當時は十八學級七百十一人であつたものが昭和年には十九學級、昭和四年には二十一學級現在では二十六學級千五百人余の兒童と増加して來たのであります（カツトは本校玄關）

讀者欄

▲忠清南道の女學校出身の方に先日校長さん御來城の際有志の者で御送り申上ました來る十七日午前十一時から同窓會を開く事に申合せました、會費、五十錢御賛成の方は、本町二ノ一堀內初枝迄御通知下さい場所は追つて御知らせ申上げます（世話役）▲京城府の道會議員候補者として波多江氏は最も優秀だと新聞に傳へられたので是は我意を得たる適任者だと喜んで居ると中途からバツタリ出なくなつたから不思議に思ふて聞て見ると遞信局で許さないから辭退したとは遺憾千萬道會に何の關係もない郵便所長が道議になるのに何の差支へがありますか遞信局の御意示を乞ふ（山本）▲城津一區のフラツパーさん青年團の〇〇さんとの戀がとても大きくなつてゐますよ（みかねた生）▲小學校教員檢定について御電話下さいました方へ電話受た者が知らないで失禮しました。昨年度の試驗が本年一月に施行されました關係上本年度の試驗期日は今の所未定で本年もおくれるやうです。尚參考書其他の問合せは本局一五九番公民教育會へ（朝鮮公民教育會）▲十三日付KK生へ 血液檢査をした事がありませんから型はわかりませんが檢査をして見られて同型なら何型でも差上ます十四日午前九時南大門交番所迄來て下さい間ひします目印にはナツボシカスリ着物で行きます（若男）

原料は野菜と果実　本格的の
イカリソース
一度使つたら忘れられぬ

●頭痛はノーシン……一服で充分です●

山海の珍味も調味料一つ……
フジチユウ新淡口醬油
色香味滿點・味の素不要
大田　辻醸造吟釀

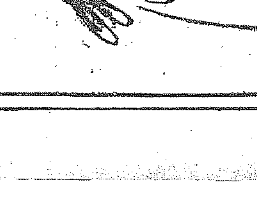

素敵に使ひ心地の良い、新型な
旦ケ霞式井戸ポンプ
型錄進呈
京城南大門通三丁目　赤尾保商店　電本三〇二七
京城本町二ノ交番所前　販賣取扱所　砂野生花店

野崎肛門科　入院隨意
京城岡崎町　電龍九九二番

專賣特許
スノーランド冷藏庫

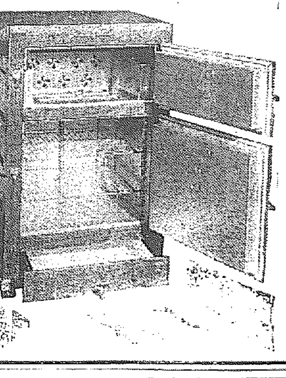

夏は冷藏庫として冬は保溫器として年中使用の出來る特許冷藏庫！
外部との絶縁は熱傳導率最も低き『シリケートコツトン』を充塡せるが故に氷の消費量は他式の三分ノ一にて足る堅牢にして體裁優美而も他の冷藏庫の如く下部に水のたれる事なく畳の上にも置かれ室內裝飾の一となる
これこそ理想的の冷藏庫！
一昨年以來我が朝鮮に於ても多數の御家庭や料理屋等に納入し完全無欠なる冷藏庫として絶大なる御賞讃を受けて居ります是非一度御實見の上御採用を願上ます
フクロクストーブ　スノーランド冷藏庫　鮮滿發賣元
合名會社　松田清商店機械部
京城南大門通二丁目
電本二四一八〇　二九二一
振替京城一三一二九
（說明書進呈）

髪は女の生命　しら毛　赤毛　毛深　君の代

アダリン
理想的催眠兼鎭靜劑
神經衰弱、心悸亢進症
不眠症、ヒステリー　特效
無味無臭、服用容易
副作用、習慣性絶無
30錠(0.1)¥1.40
10錠(〃)¥.60
バイエル・マイステルルチウス藥品合名會社
神戸局郵便私書函一〇七番
說明書無代進呈
獨逸バイエル製
AD. 190 B.

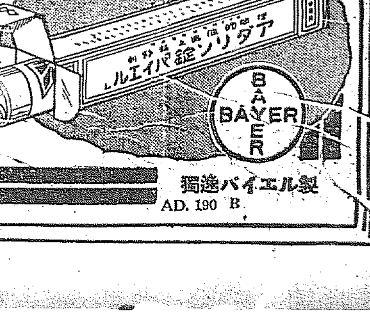

時の問題

東支鐵道(三)

その經濟價値は如何

貨物輸送量二千三百餘噸

故に一九三二年に於ける一哩當の年平均輸送量は貨客合計して(客は十四人を一噸と假定)二千三百四十三噸となる譯である

▲輸送貨物

(一)最近に於ける旅客輸送を見ると地方的輸送・自國線間輸送・他線對自國線及び通過輸送各通過旅客人員總計は次の通りである

年次	人員數
一九二八年	[illegible]
一九二九年	[illegible]
一九三〇年	[illegible]
一九三一年	[illegible]

即ち、その內容は一般旅客のうち九割までは三等及び四等に屬するものであつて、時には九十八パーセントにも達したこともある

(二)貨物運輸は、北滿の開拓を控へて、地方的輸送少く南滿方面ウスリー線との聯絡を必要とするもの多く、輸送關係としては大體に於て激増の一途を辿つてゐる。開業當初の一九〇三年に於ける輸送量は二十萬三千噸で、日露役後一九一一年には一九〇三年の三倍強に達するの成績を收め、九十萬噸の輸送を行つたが、その間歐洲大戰の重大事情のために不斷の起伏は免れなかつたものの一九二八年にはまさに飛躍增加を示し、貨物輸送としては東鐵開業以來の最高レコードを作つた。最近における運輸貨物輸送を見ると、地方的輸送・自國線間輸送・他線對自國線輸送(通過貨物を除く)總噸數は次の通りである

年次	噸數
一九二八年	[illegible]
一九二九年	[illegible]
一九三〇年	[illegible]
一九三一年	[illegible]

即ち一九三一年輸送量中年額十萬以上のものは、穀物類の二九七七千噸、石炭の二六七七千トン、新類の一二九千トンで、これに次ぐ大量出廻り品は種子油、乾草類、木炭、石鹽、木材類、石炭礦石及び礦石、鹽、砂糖、鐵物類、鐵材及び鐵製品、家畜類である。

▲現狀に於ける運輸經濟圏內 北滿の現狀に於ける交通圏系上、東鐵の輸送圏內と目されてゐる所謂「東鐵圏地域」は大體次の通りである

偷爾佐地方—呼倫以下四縣
齊々哈爾地方—龍江以下十二縣
安達地方—安達以下八縣
哈爾濱地方—濱江以下十二縣
松花江下流地方—木蘭以下九縣
南部線地方—双城以下五縣
東部線地方—阿城以下十縣

の七地方で、その總面積は六億六千四百二萬九千平方粁、現在耕地總面積は二億二千四百二十八萬五千平方粁で、その他の耕作可能地積は八千四百四十二萬平方粁だから、殘りの一億三千九百八十萬五千平方粁は未耕地のまゝとなつてゐるわけであり、林鑛面積は大體一億六千萬平方粁である。一九三一年末現在における農用可耕人口は一千百一萬人であります、一九三一年度に於ける穀物收穫高は次の通りである

	千瓲
小麥	一、六二〇
大豆	一、〇一〇
所謂麥	一、〇四五
粟	三、三七〇
その他雜穀	一、五六〇
合計	一、八五五
	一〇、四六〇

右を以て東鐵經濟價値測定の要素となる事實の概略をピックアップしたのであるが、その買收價格の評價に當つては更に政治的乃至國策的との二つの見地からすれば現在同一路線を建設する際に要するだらうと見られる費用を買收價格の標準とすることもなし得るであらう。兎も角それ等の問題解決の見透しに觸れることは本稿の目的外である(終)

薩張り動かぬ資金

最大の原因は米の釘付

半島金融緩漫の解剖

四月末現在京城銀行組合の預金增加貸出減少の現象が如實に示す通り、半島金融界は昨今極度の金融緩漫に陥り、各銀行等つて放資難を嘆じてゐるが、右金融緩漫の一般的原因並に半島特殊の原因に關し、府內各銀行當局の見解を綜合すれば、大略左の通りである。即ち

一般的原因 としては第一に國際經濟の不安を擧げなければならぬ。世界經濟界の成行模糊から國際商品の商況が不透明な事は爭はれぬ事實である。第二には內地の尨大な八年度豫算の實行期入りとともに、資金の撒布が過剩の情勢を促進せしむる傾向のある所へ、政局の不安が異つて商品界も證券界も氣迷的沈滯に陥つてゐる。隨つて最近半島の一巡を終つた夏物の仕入資金の如きも一部には、先高見越から本年需要が增加したかのやうに傳へてゐる向もあるが、實際は却つて先行警戒から商人は仕入を手控へ寧ろその需要は減少してゐる

特殊的原因 としては何としても政府買上と絶付不動狀態を擧げなければならぬ。元來朝鮮の金融の最大の對象は何と言つても米であるが、先年來の米價低落の脇迫によつて金融圈が著しく縮少されてゐる矢先、昨年來からの政府買上げによつて大打撃を受けてゐる。即ち五十萬石の買上米は農倉や商倉に食入れされてゐるが、これは金融銀行融資の對象となるべきものでその資金の額も一千萬圓に相當する。しかも本鮮の米穀資金は大體カレンシーや運轉回數を考慮に入れると、三千萬圓で賄はれるのであるから、買上によつて米穀金融の三分の一が停止狀態にあるわけである。それに米價の釘付から現地在米が少しも出廻らずそれが半島金融の購買力にも重大影響を來して、金融緩漫の最大原因をなしてゐる

第十回無盡總會

十三日も續行す

第十回朝鮮無盡協會定時總會第二日は十三日午前十時四十五分より京城商工會議所に於て開かれ、本府當局より奥村理財課事務官臨席 池田會長議長席につき、第一日に引續き提出議案の審議に入つたが議案は何れも原案可決となり最後に西鮮無盡協會より研究事項として提出された

「朝鮮無盡業令施行規則第八條擔保方を當局に陳情することの可否」

の件に付き審議したところ、現行規則內に於て之が救濟策を講ずべき方法ありとの意見有力となり、結局提出者より本案を撤回し午後零時四十分一旦休憩に入つた。なほ午後は引續き左の協議を行ひ、終了するものである。

一、事務打合の件
二、內地無盡業代表者決定の件
三、新職制に基き左の役員を選任の件
▲理事十二名以內▲監事二名以內▲顧問若干名▲常任理事一名の互選

て十三日總會最終に於ていよく新役員の選任を見るのであるが
▲理事十二名は咸鏡、慶尙、湖南と間、西鮮及び中央の五地方協會より二名又は三名宛選任
▲初代常任理事は京城興業無盡社長佐藤虎雄氏
▲尚して池田共濟社長及び馬場顧問長の兩氏は今回は何れも第一線より退き前を並べて顧問と決定を見る模樣である

無盡協會の 職制改革

今次總會の收穫

朝鮮無盡協會では年來の懸案であつた「同協會規約改正」を、いよいよ今回の第十回定時總會に於て可決したことは既報の通りだが、この規約改正により根本改革を見たのは役員職制の件であり、この新職制は地方無盡會社の勢力擁護と中央に於ける會社相互間の勢力調和との二意圖に出でたものである事が明に現はれる。しかし

耳寄りな福音

取引開始や紹介希望の

依頼狀が京城商議に飛來

米金禁による爲替の暴騰及び國際關係惡化から對外輸出貿易特に對米貿易の前途が甚だ憂慮されつゝある折柄、最近諸外國貿易業者より續々と取引開始希望方紹介方が我が京城商議に飛來し、事の成り行き如何と誠に目出度き快報であると商工界一般から相當の期待を以て喜ばれてゐる。來信先としてはサンフランシスコ本店東京支店のゲッツ、ブラザース、アンドカムパニー、ニューヨークのアソシエテッド・デストリビューターズ、(以上日本品輸入商)サイプラス島(英領)のサイプリアン・ダビッド商會(織物貿易業者)シリヤ國ベイルトの陶磁器業者等が主なるものである

滿鐵と朝鮮局鐵の

運賃制度はどう違ふか

北鮮線委管問題を中心に【下】

滿鐵と朝鮮鐵道との貨物輸送上における運賃制度上の差違は大體既報の如くであるが、この制度運用の政策的方面において著しき相異點がある。まづ運賃政策の建前が朝鮮鐵道局では近來收益主義への傾向著しきものがあるといへその立前においては公益を主義に立つてゐるに對して滿鐵においてはそれは收益主義に徹底してゐる。今朝鮮鐵道局における割引貨物運賃を分類して見れば次の如くである

一、鮮滿政策上の理由に基くもの(イ)產業振興のため、綿糸、紙、鉄鋼等へ割引(ロ)輸移出獎勵のため、生果、鹽乾魚、石炭其他へ(ハ)輸移入防遏のため 粟、豆粕、ピッチ等へ
二、社會政策上の理由に出づるもの、生活必需品たる穀類、蔬菜、砂糖等へ
三、營業政策上の理由に出づるもの(イ)出荷獎勵のため、セメント、煉瓦、陶器、木材その他(ロ)流通促進のため綿糸、織物、皮革製品、小豆等へ

すなはち運賃政策上に濃厚に公益的色彩がにじみ出てゐる事が窺知され、特に鮮產品の進出のために相當の犠牲が拂はれてゐる。然しながら滿鐵の貨物輸送上における運賃政策は、營利經營當然の建前として特定運賃は營業政策上の理由に終始してゐる。勿論營利會社の觀點としては當然の措置であらうが、品目等級四、同特別等級六、特別監督割引等のいづれをも一貫して大宗貨物に對する收益主義によつてゐるのである

而してこの滿鐵運賃政策上において特に顯著なる事實は衆知の如く貨物の大連集中主義を採用してゐることである。滿鐵は既報の如く運賃政策の運用において朝鮮とは異つて遠距離遞減法を多分に加味してゐる。これがため、距離に比例し運賃の低減を來すことが少ない。この缺陥補正から滿鐵では運賃制度、並に特定區間の割引制を行つてゐるが、この割引設定に當つても所謂大連港中心主義が現はれてゐる。奉天を中心として滿鐵本線大連と安奉線安東への運賃政策はこのことを如實に現してゐる。昨年十月十四日改正を見た奉連、並に安奉の車扱特定賃率は

	三級	四級
大連=奉天	二圓六分	二圓三分
安東=奉天	九六四	三二四

でこれの一哩當り一噸運賃は

	三級	四級
大連—奉天	一、七二	一、二三
安東—奉天	二、二〇	一、五七

となり、この總額運賃も三級品にして安東線二百七十五粁運賃六圓四十七錢に對して大連、奉天間四百軒の運賃は六圓八十四錢に過ぎず、百二十五粁の一噸輸送運賃は僅かに六十七錢の有様である

飯野と仁穀の

運賃特約

採算上から成立難色

【仁川】神戶飯野汽船の三番支配人並に大阪大股會の幹部五名は未だ仁川に滯在し仁川穀物商會との間に運賃其他の契約をなすべく斡旋中であるが仁穀としては自由主義を固持して居る爲め容易に話が纏まらないのみか鮮航同盟會が今夏期の鮮米運賃を既に一圓白石六十錢に値下げしてゐるため飯野汽船がこれと對抗運賃を決定する事は頗る困難の模樣である。即ち仁川と提携するに於ては鮮航同盟會の期米與しや累進與しに懸當する以上の割戾しを必要とする上に大阪灣にも支持料として鮮航同盟會以上の特點を與へるとせば飯野汽船が收入となる運賃は三十五圓以下となり傭船料から採算すると最初から赤字を覺悟してかゝらねばならぬ立場となつてゐるものゝ如くである。從つて神戸の本社と電報で目下打合せ中でその回答如何により再び仁穀側と交渉に入る譯で果して契約成立するや否や成り行は注目されてゐる

蘇油進出を

ライ社は一笑

當分混戰繼續か

半島石油販賣戰は蘇油をめぐつて緊張してゐるが、蘇油は資本關係から見ても採算を無視して長く六社と抗爭するは不可能なる事情にあり、最近の情勢上必然的に六社協定加入に傾くものと見られてゐるが、六社側殊にライ社の如きは蘇油の進出を一笑に附するものゝ如く、巨大資本の背景の下に攻勢的持久戰をも辭せざる態度であるから、六社側が蘇油の協定加入を認めるや否やも不明であり、更に加入條件如何は難しいとされてゐる。かくて蘇油對六社の販賣戰は尙相當混亂すべく前途に迂餘曲折を豫想せられてゐる

圓對弗比率を

三十ドルへ

無理な米國の主張

【東京電話】世界經濟會議に對するわが國の方針は日本經濟の特殊性を強調しわが財界に大なる動搖を與へずして世界の不景氣を克服せんとするにあるが十二日某所入電によるとわが國で最も重視してゐる爲替比率に對しアメリカの主張は圓對ドルを現在の二十四ドル見當から約三十ドル見當に引上げ圓對ポンドも從つて引上げんとする意向であるとのことである。若しこれを強要されれば日本の輸出貿易は全滅に瀕するものと見られる、一方わが政府の訓令は時價主義(比率協定取決めの際の爲替相場)を主張してゐるので二十三ドル乃至讓歩しても二十五ドルを出ないものと見られるだけ成行きは重視されてゐる

對內地貿易

斷然出超

四月中の概算

總督府殖產局調査、四月中における朝鮮對內地貿易概算額左の如し(單位千圓)

	四月中	對前年同期
移出	[illegible]	[illegible]
移入	[illegible]	[illegible]
計	[illegible]	△[illegible]

であつて一月以降累計額は

移出	[illegible]	[illegible]
移入	[illegible]	[illegible]
計	[illegible]	[illegible]

で本年は出超五百四十萬九千圓であるが前年同期は入超三百三十四萬六千圓であつた

京城物價低落

鮮銀調査、四月中京城物價指數は一五七・二八にして前月中に比し一ポイント二六の低落を示した即ち騰貴七品、低落十八品、保合五品である

騰貴=大豆、和金巾、生糸、石油、石炭、醬油、再製鹽
低落=玄米、精米、大麥、小麥、小豆、粟、三綾綿、綿糸、木炭、松材、小麥粉、砂糖、豆粕、硫安、金物、牛皮、鐵材

米國財界一服

紐育株式は三日間の品離※として呼吸を整へ[illegible]

株式 市況と商況(十三日)

休日を控へて戰意なし

東京安に軟化

前場 前日引際安の折柄外電不味爲替安を移し新品界は反落氣配なるも阪地の高々を移して新東一八三圓三〇錢新三七圓丁寄取七〇圓九〇と保合つて寄付後休日控へに戰意を缺ぐ結局閑散の如く大引は新東の一圓一〇の安値引ぐ弱して氣配は惡化してゐた

後場 東京安に氣配小弛みの機先阪地の低迷を入れて前取七〇圓四九新東一八二圓大新一〇九圓四〇錢六十八日新四圓六と小弛みに寄付此の中心の小高下を由ねて閑散の如く大引

株式雜觀

米財界は呼吸安を呈し爲替高の反映もあり頃來圓に伸力を見せた商品界も生糸群面と呆りとなり特に東株も土曜半日で氣勢も全く擧らず▲頃來の焦付きに飽き相場も影を潜めて多くは手仕舞物許り▲東新東の取組が廿六萬台を出して前年同期の閑散時代よりもより閑散な相場となつたのは諸歐共に迎漠として不安に驅られ全く主義方針が建てきれない氣迷ひを表すものと見るべきである▲東株整理が賣方の材料とされ乍ら案外に崩れず八十圓台を頑强に支持してゐるのは一面日本財界の前途を見るべく量に東株問題と混同出來ぬらしい▲それだけに株式の將來性は樂觀されるが目先の問題として[illegible]▲圓對ドルの比率を三十弗に引上る米國の主張が傳へられてゐるがこれすら我輸出貿易を制破算にする質的の經濟封鎖だ▲英國版圖におけるセシル卿の日本經濟封鎖論策等外交上に於ける日本の不評判は常に貿易障礙の用意あり[illegible]

てゐる爲替されたインフレに揺はないものがある。尤もこれはマーケットオペレーションによるは勿論なるも日銀金利の引下げが延期される等と共に昂氣の自信を失はしめ一部にはインフレ解消策が問題視されて新昔の証券市界は全く滅亡し去つた觀がある。然も國外には世界經濟會議への思惑も安定せず、增殖資貨問題の一策として懸念される滿洲國を續つては東支鐵道の買收問題あり長城附近は關內不進出の原則により戰亂の擴大は望めないが此等材料の暗影に殊更に人氣を委縮せしめてゐた

期米

不氣乘閑散に 焦付く

實米荒れ依然

前場 殘存米の發表も何等の反響なき相場は又復仕手の氣乗り薄に今朝は當中出來ず先一圓六十七錢と前日に變りなき閑散に寄付きその後も阪地の不動に追隨日在つた取引はなく只目前で弱氣方に推移して六十五錢所に値をつけ全く無味乾燥に閑西を終つた

後場 休日控へに氣乗らず一圓下八錢先一圓六十四錢と三十安に寄付後阪地の不動を眺めて焦付きの閑散であつた

成行觀望

この先限に對する仕手關係を見るに無論內地筋も多少買進んで居る有力な仕手は之れと注目に値ひする程の筋が主である一方賣方側は依然知店の正米部が主で賣米を氣荷けせる數量は六千石位りと目されて居るが一般の人氣關係としては別に店の慣加減としては當中が未だ入氣の買ひ嵩ひとなり先限は互角又は幾分賣物が多い狀態である元本京城方面の客筋としては株式の氣[illegible]

期米雜觀

相場は又二進も三進も動きも取れなくなつてしまつた▲何分下値は政府白萬石買替へで挺が入つて居り上値は殘存米の增加で伸びられないと云ふ板挾みに陥つて折角強說された材料もその効果がなく相場が動けなくなるのも無理はあるまい▲聞く所に依ると正米の如きは內地筋の買氣はあるがどうも相場が引合はないので無眼り商賣にならずこの邊全く仕樣がない狀態だと云ふ▲元來本年の丸仁米は常に內地米より割高を維持して居る爲め內地との取引は不採算も在來の如きは五月に入つて殖へる一方である▲こんな事では期正米共に活氣つくにもつきやうがないから少強氣としては米を喰ひ減らすまで辛抱するより仕方あるまい

買氣擧らず

日銀帳尻の發行高は前日より十億台を割り東京コールは本日より六厘台に復活して金融緩和は幾分引締り銀行券の昨年末の十四億台にすれば實に三億以上の減少となつてゐる[illegible]全く無味乾燥を極めた

東京國債

甲五分利九九、七〇▲一回四分八九、五〇▲二回四分八九、四五▲佛貨四分一五五、八五

投資ニ就テ利廻リノミヲ考慮スルヨリ貨幣價値ノ下落ヲ補フ株式ガ肝心デス 小店調查部ヲ御利用下サイ
京城明治町 大原現物店

正期の鞘稼ぎ 熄まず

仁川の在米が五月に入つても尙增加を續けて居る事は內地米より割高を維持せるため賣行き不良につれて割高を實愁んで居るため採算筋は依然正期の鞘稼ぎとして買米を買付けては定期に賣繋ぐ者が多い事實もその一因である現に現店の正米部では五月に入つて現物を買付けてそれを定期に賣繋いだ量は一萬二千餘叺に達して居る狀態で仁川の定期や正米が他所より割高を維持する間は何所ふした採算筋の繋米に依り在米は出に捌へ定期は實米荒れから除去される事は困難の狀態である

堂島前場情報

【大阪電話】正米筋と地場は乗換へ賣筋の賣りに對し地場筋や小川筋商社神戸筋等が買つてゐた

仁川穀物出入(十三日)

租貨車便俵入四〇〇叺入四、五〇八錢便三、一七五玄米三、四八〇 大豆一、四六八▲輸移出白米[illegible]

株式 長期・實物 短期・國債 營業案內進呈
大阪株式取引所 一般取引員 松井輝三商店 大阪北浜二丁目
電話 本局長 807 2345 808 2795 809 2796 810 2797 811 3361 812 4999

大阪市中在米高

十三日現在は二百八十一萬五千二百卅一俵と前日の在米に比較して六千六百六十俵の減少なり

正米

京城(焦付) 一等糯白米十五圓五十錢 平白米十九圓九仁合格玄米三等二十圓七十錢四等二十圓四十錢今摺玄米上十九圓下十八圓叔上五錢七中五錢五下五錢三

大豆 龍山一四、九〇◎接續一四、七〇[illegible]

仁川(閑散) 丸仁三等二十圓七十錢四等二十圓四十錢五等二十圓十錢▲同格十八圓二十錢一等角仁白米一叺八圓五十錢籾改良種五錢七厘五毛在來種五錢五厘五毛で前日より十錢方安唱へであるが依賣方依然強硬に取引は殆んど出來ざる狀態である

大豆 龍山丸中心三等十五圓連去三等十四圓八十錢余許南川三等十四圓五十錢赤州四等十四圓三十錢天安水原十四圓十五錢で何れも一寸落ナグレの商狀である

釜山(引締) 各地期米の內地在米增加の逆相場に買手諸節る一方にて市中人氣弱く休日を控へて地回手防手當に到底十錢方上追山角ア殼良三等二十圓の十錢四等二十圓六十錢實格二十圓三十錢等外十八圓七十錢見當を唱へ二千百五十叺の取引があつた

群山(焦付) 入津二十輛あるも過半は積出し手當にて市中へは殆なく各地期米眠りを入れたが此の盛値頃として買方上値手控にて那々必需問內ありヰ七三等二十圓七十錢四等二十錢六十錢見當を唱へた

木浦(安吉) 出廻十二輛期米軟弱は勿論殊に內地注文が益々細る一方なので地場見送りに地方仲買も今更の如く嫌氣ざして多少の安値は忍んで手放して來る狀態となつたので市況軟弱を免れず丸木三等二十一圓十錢四等二十圓八十錢と安い

大邱(保合) 期米四千叺近くあり與地は高値待ちに賣急がず各地期米高を入れたが買方警戒に買控へて氣配に拘らず休日控への小口手當のみにて丸ア殼良三等二十圓四十錢四等二十圓十錢と保合ふ

鎭南浦(不變) 相變らず當用必需の買取りも活氣に乏しく丸ナ三等廿一圓七十錢四等一圓四十錢と更に不變

主要株取組

朝新 賣方賣一五〇金莱六〇德泰三六〇山口九〇京證一四〇松山一七〇吉野六〇〇立山一五〇白梁三八〇▲買方櫻井三九〇日井五六〇賣一五〇金泰三七〇德泰二四〇山口二三〇京證九七〇成鏡四五〇松山一、一四〇吉野一、五六〇立山一、三五〇一四〇

大新 賣方白井一九〇金泰五〇山口八〇吉野一〇〇▲買方櫻井九四〇德泰一八〇山口六〇京證一九〇松山六〇吉野一五〇立山

東新 白井六八〇賣八〇山口二七〇松山二九〇立山二〇〇日梁一、一四〇▲買方櫻井八三〇賣八〇金泰二二〇德泰一〇〇山口八〇京證一八〇吉野四七〇立山三五〇

全鮮手形交換高

京城手形交換所調査、四月中の全鮮組合銀行手形交換高は枚數十六萬八千四百五十五枚、七千三百九十三萬五百一圓で前月に比し七萬七千五百十枚、一千六百四十七萬二千六百七十六圓の減少を示し前年同月に比し二千二百三十五枚五百六十萬七百六十六圓を增加してゐる

京城府明治町二丁目二二 秋田株式現物店 電話本局四六二〇番
▲高△安
[illegible]

外電(十三日)

倫敦銀塊	一九片丁度
紐育銀塊	[illegible]
印度株	[illegible]
米貨替	[illegible]
英貨替	[illegible]
日米替	[illegible]
紐育銀塊	[illegible]

株式(十三日)

[illegible]

期米(十三日)

[illegible]

商品(十三日)

[illegible]

金融(十三日)

[illegible]

寺子屋義賊【24】

土師清二 作 (畫)幡恒春

呪れた兄妹(四)

暗い路を、默々と立つてゐる四人の人影を見たニ郎の梅吉は、さすがに、ぎよッとしたらしく、近づきかねて十間ばかり先方に立停つた。

『梅吉か、船はできたか』

『へい。寵ひましてございます』

『こちらへ來い』

『お控へ御免なさいまし』

と梅吉は、小腰を屈めて近寄つて見ると、おひろと運助兄妹だから、一層驚いたやうで、一歸ッ!と云ひたさうに、鎮臓の顔いろを覗ふのだ。

『梅吉は、驚る迄で、誰にも出會はなかつたか』

『と仰有いますと――』

『赤格子の身內らしい男が、さつきまで此所にゐた』

『へえ――では、この闇中、あの衆の近間を、變な奴がウロくするが――と思つてゐたのは、赤格子の手下かも知れません』

と呻るやうに、梅吉はいふのだ。

鎮臓は、首肯いて、

『運助、用心してくれ』

と運助へ云ふと、目顔して歩み去つて行くのだつた。

梅吉も無言で、三人にお辭儀をして、鎮臓の後に從つて行かうとした。

『梅吉さん』おひろだつた。

『へい……?』と振向いて、おひろを見た。

『これを、持つて行つて下さい』

おひろは、夜目にも紅い小さい包を、掌にのせてゐるのだ。受取ると、ズシンと重い。

(金だな!)

と梅吉は思つた。さうして目だけで、これは――と云つた。

おひろは、何も云はず、今にも泣けてきさうな顔を反向けるのだつた。

『たしかに!』

と梅吉は、首肯いて、運助兄弟に改めてお辭儀をし、鎮臓の後を追つた。

闇の海邊に、鎮臓と梅吉の二つの影が消えてゆくのを、見送つてゐた運助は、

『友達甲斐に、意見をしよう。改心しなければ斬つて、わしも死なう』

『……』

『やつてゐることは、惡いが、人間は……いやく、やつぱり惡人だ……はゝゝ……わしは、一體、ナニを考へてゐるのか。こりや淋しい……』

運助は、笑ひ出した。だが、その笑ひは濕ッぽい笑ひであつた。

『あなたは、一人で、西國巡禮に出ると仰有る。今夜は三人で、お別れの名殘りを惜しみますかな。なア妹』

『えゝ……』

微かな妹お後の返辭を聞きながら、運助は、跳るのであつた。

長いく松原道を一丁ばかり行つた時、先方からどうやら空駕らしい樣子で、こちらへ來るのを見ると、

『丁度いゝ駕が來るぞ』

運助は、さう云つて背後の二人を見た。

駕は空駕であつたが、兩側に一人づゝついてゐる男が二人、透かすやうにして、三人を見てゐる樣子だ。

うと思つたが……北指は、お鎮臓で、ゐた方が、いゝのかも知れん……』

力無く、さういふと、松葉杖を突ッ張つて松原道へ引返してゆくのだつた。

おひろは、お後の手を握つて、竝んで歩いた。

三人は、同じやうに、手の中のものを取落したやうな頼りない淋しさ――といふ心持だつた。

松原へ上ると、運助は、暗い海岸を振返つて見た。

だが、そこにはただ暗い闇があるばかりだ。邪道に陥ちてゐる妹の姿は見えない……。

『おひろさん』

『はい』とおひろ。

闇の中に仄白く浮いてゐるおひろの顔を、運助は、見ながら、

『あなたは、北指兵馬……いや、鎮臓を、惡人だと思ひますか』

皮徽科・婦人科・肛門科 朝山醫院 花園町電車通 電本三五三五

寫眞 本町一 ワタナベ 電本三一七八

京城日報

朝刊

本紙朝夕共十二頁

發行所 京城府太平通一丁目 合資會社 京城日報社

朝鮮語講義錄

內鮮專門家諸氏執筆
斯界唯一の指導機關 (見本進呈)
(本講は全部何月に於て何月分にても同時に研究することを得)

◇月額六十錢◇三ヶ月一円七十五錢◇六ヶ月三圓四十錢◇一年(全期)六圓五十錢
◇右合本 總クロース上・中・下三冊一組實費頒入 定價七圓(送料五十錢)
◇特點 右一年分又は合本の御申込には「朝鮮語獨習讀本」(定價一圓送料十六錢)を一冊贈呈す

本講義錄は斯界唯一の指導機關にて內鮮專門家諸氏の執筆に係り會話、文法、對譯法を初め各必要科目を網羅し其の講述の平易にして懇切なること世上既に定評あり、年々施行さるる第三種試驗合格者は殆ど本講義錄講習者を以て占めつつあり、以て效果の顯著なるを知るべきである

◇普通學校朝鮮語讀本譯解卷一(送料共三十四錢)卷二(送料共五十六錢)

京城太平通一丁目朝鮮通信社內
朝鮮語研究會
電話光化門一六〇六番 振替京城七六六番

品質保證の爲め地方は郵便で

アート級高萬年筆

府內は巡回サービス致します

米澤萬正堂 京城本町

資生堂

クリーム白粉

クリームなしに
よくつき、よくのびて
いかにも、自然の美しさが
僅か一、二分の早さにて

初夏に映へる
スピード
化粧料

チューブ入 三〇錢・大五〇錢

資生堂 東京 銀座

建築講義錄

見本進呈

建築家のよろこび!! 建築實務者養成の本講義錄は圖面が豐富で説明が平易でありますから誰にもよくわかる、職業補導の唯一の講義錄であります

東京市四谷區大番町一〇 帝國工業教育會

賛化病院

京城府明治町一丁目

院長醫學博士 古城憲治

內科
小兒科
入院隨意
普通病室及傳染病室

キリンビール

最古の歷史
最新の設備
最上の品質

清涼飲料
キリンレモン
サイダー
シトロン
タンサン

麒麟麥酒株式會社

婦人倶樂部

六月特大號

十七日發賣

第一附錄

夏の子供服婦人服の作り方

▲型紙六十種と型紙擴大器つき新型六十種の作り方發表!!

この附錄の十大特長

▲東都の一流洋裁大家を總動員した空前の大計畫!……
▲今夏の新流行型ばかりを選りすぐつて六十種發表……
▲赤ちやんものから女學生婦人ものまで一切を網羅……
▲應用自在で重寶便利な新工夫の型紙六十種を添付……
▲スグに役立つ新考案の卷尺式型紙擴大器を添付!……
▲作り方は全部圖解入の説明で誰方にもスグ出來ます……
▲モダンに過ぎず流行に遲れず上品で輕快な新型揃ひ……
▲附屬品付き洋服地特價提供といふ大奉仕大特典つき……
▲どれも市價の半額で仕立上るのでトテモ經濟的です……
▲日本一親切な洋服裁縫の獨習書と諸名家擧つて推奨……

大懸賞ホームミシン三百台贈呈

第二附錄

お子樣方へのお土產附錄

漫畫繪本 凸凹黑兵衛

いよいよ面白くなつたので大評判! 田河水泡先生のトテモ愉快な漫畫の繪本附錄! 美しい色刷りで見ても讀んでも面白くお子樣方大喜び!!

二大附錄つき 六十錢

驚く程早く賣切れの虞れがありますから、今スグ御近所の書店に御豫約下さい。

東京本鄉 大日本雄辯會講談社

三國共同委員會案 近く折衝を開始す
ユ大使、丁公使、我外務に依り
大綱は東京で細目は滿洲で

【東京電話】日滿ソ三國共同委員會設置に關する外務當局の具體案は大體決定を見、軍部側に諮問されて來たので軍部側の態度につき研究を進めてゐるが、近日中に決定の上ソヴエート側と折衝を開始することゝなつた、國際交渉の大綱はソヴエート側の希望もあり、駐日ソヴエート大使ユレニエフ氏、同滿洲國公使丁士源氏、ならびに外務當局との間に東京において行はれ、その結果細目の交渉は現地に近い滿洲國で行はれる模樣である

東鐵買收に對す 軍部の草案要點

【東京電話】懸案の東鐵讓渡に對する軍部の方針については豫て陸軍省、參謀本部、及び陸軍省の直接滿洲當局者において研究中なりしが、十三日成案を終り同三日中首腦部へ報告することになつた、右に基き陸軍首腦部意見を纏めて正式に外務省に回附する筈であるが、同軍部案の要點は

一、價格低廉なれば買收も差支へなかるべし
一、然し取急ぐ事を避けるは不利なり
一、我が國で買收するよりも滿洲國側へ買收を移讓すべきではないか

といふにある

日印通商協定 近く成立か
「特に輸出統制の用意もあり」 三宅總領事語る

【ボンベイ十二日發電】來る一月期限切れとなる日印通商條約の改訂期日、ダンピング防止稅實施期間等につき印度政府ボーア商務長官と交渉中の三宅カルカツタ總領事は、十三日記者に對し近く正式交渉を開始し日印通商協定は成立する運びとならう、若し印度が日本品の輸出制限を撤廢せば、日本は印度向け商品に對し輸出統制をなす用意があると語つた

五・一五の海軍修正案文 十五日朝司陸兩省へ廻付

【東京電話】司法省で作成した五・一五事件公表案文に對する海軍側の修正案文は、十三日中に脱稿の豫定であるので、十四日法務局長及び總務長官等協議し最後の決定をとる筈である、右決定後、遲くも十五日朝までには司法、陸軍兩省に廻付の手續きをとる筈である

非常時國民運動 徹底計畫を通牒
文部省より地方長官宛に

【東京電話】文部省は非常時局に際しさきに訓令ならびに國民運動に關する通牒を發し、これ等國民運動が一時の昂奮に終はらざるやう注意を促したが、今回第一段の運動としてパンフレツトの作成、非常時國民運動協議會、ならびに講演會等の計畫を實施することとなり、十三日各地方長官宛右の通牒を發した

首相私邸で靜養

【東京電話】齋藤首相は十三日午後葉山に靜養の豫定の所、リユーマチ治療のため中止し私邸で靜養することになつた

辻先遣隊が 石匣鎭占據
更に密雲に前進中

【古北口十三日發電】古北口前面三の陣地石匣鎭の陣地に肉薄した川原部隊の先遣隊辻枝隊は、危險に身をさらしながらひた押しに敵に迫り二百米の近距離に迫るや肉彈を以て突擊を敢行、十三日拂曉石匣鎭の陣地を占據した、同隊は潰走する敵を追擊しつゝ密雲方面に前進中

積極的抗日を止め 便衣隊で滿洲國攪亂
先づ主要都市の內情を調査
北平の特別軍事會議で決定

【奉天十三日發電】某方面に達した情報によれば何應欽は過日北平において黃郛、萬福麟ら中央と北支將領を招集し特別軍事會議を開催、その席上各將領は從來の積極的抗日態度より消極的抗日態度を決定し、その具體化として便衣隊を滿洲國に潛入せしめ、滿洲國各金融機關の實態、國內の治安狀態を調査し、各主要都市の內情調査を行ふことを決議し、すでに一部は目下着々進行中であるが、更に指令を發した模樣である

日本製鐵の設立委員長は牧田氏

【東京電話】日本製鐵設立委員…

特別大演習 行幸の御日程
十月廿二日に東京を御發輦

【東京電話】今秋十月福井縣において行はれる陸軍特別大演習の行幸日程については過般宮內省の本多行幸主務、岡本侍從等詳細下檢分の結果左の如く內定された、今回の大本營は福井師範、觀兵式は同市郊外の飛行場、陪觀は福井師範學校に決定し陛下の東京御發輦は十月二十二日となるべく、御途中名古屋御用邸、名古屋行在所に御一泊、京都御所の中一ヶ所に御駐泊遊ばさるゝ趣きに承はる

▲廿三日大本營に入御
▲廿四日より廿六日まで大演習御統裁
▲廿七日觀兵式擧行縣廳、藤島神社行幸（新田義貞を祀る）
▲廿八日在縣官人、青年團、消防隊（福井、石川、富山三縣下）御親閱
▲二十九日行在所御發輦敦賀へ行幸、金崎神社氣比神社御參拜
▲三十日行在所御發輦、御途中御一泊
▲三十一日東京還幸

米大公共事業案
總額卅三億弗で大統領乘出す
貧民窟の淸掃もある

【ワシントン十二日發電】三法案の署名を完了したルーズヴエルト大統領は、いよく一大公共事業案の實現に乘り出すこととなつた、目下大統領の許で立案中の公共事業は、今後二ヶ年間にわたり總額實に三十三億ドルの巨額に達する遠大なもので、多分來週早々議會に提出するものと見られる、右案の內容の要旨左の如し

一、道路の建設、河川の修築、その他土木事業
一、海軍新艦建造
一、貧民窟の淸掃作業
一、若し軍縮會議が失敗に終つた場合、大統領に陸軍兵備改善ならびに飛行機建造の權限を附與す

ル氏は本會議へ 出馬せずと言明

【ワシントン十二日發電】ルーズヴエルト大統領は先週來ロンドンの世界經濟會議へ大統領自ら出馬すべしとの噂が盛んに傳へられてゐるのに對し、今まで沈默してゐたが十二日自ら完全に右は根據なきことを言明し、目下の儘延期して世界經濟會議へ出席する如き意向を有せざる旨公言した、右は各國代表との經濟會議其の後の經過と何等かの關係あるものでないかと見らる

產業懇談會 第一日午後

【產業懇談會第一日】午後一時開會、米穀統制問題が議論の中心を成し、午後一時從來振興問題懇談に先立ち、農村振興のリーダーたる山崎延吉氏から約一時間に亘り地方農村振興の狀況を說明して、參會者一同の參考に資した、次いで林局が總督府の意を體し大努力を傾けつゝある植林增產、綿羊增殖、と副業奬勵の三項目を題上に、熱烈な意見と質問の應酬を見、轉じて資源の開發、製造工業に論及、その間水產工業林業等に關する意見も出たが、半島の水陸地下の天產資源開發問題は、その範圍廣大にして到底短時日を以て論究し盡くるものに非ず、之が調査研究は更に突込んで專門的に進められたしとの希望多くそれ等に關する對策は第二日に讓り、貿易の助長、運輸機關…

民間專門家の意見 新資料を投ず
棉作緬羊副業などを眞劍に討議
資源開發策は今日!

【產業懇談會】第一日は、米穀統制問題、產業開發等と共に日曜日の研究題目として殘した問題を午前中三時間、午後は五時半まで四時間半實に七時間半の長きに亘り朝鮮の重大經濟問題の眞劍な論議を展開、宇垣總督は終始熱心に耳を傾け、今井田總監は座長として會議を統べたが、民間有力者の專門的意見の中には本府の產業施設上幾多の新しき資料もあり、之れだけでも得る處尠くなかつた、十五日は日曜をおして午前九時から開會、午前中に大體の結末を見る豫定であるが、或は午後に及ぶかも知れない、大正十年產業調査會で確立した根本方針は早くも時代の一大轉向に當面して再吟味の上、時流に投じた新しき產業統制の根幹を築かんとするのである、朝野の第一人者、智能を集め賢慮の智を搾つて生み出される半島產業の新綱領こそ、今や大衆待望の的である、統制に充てるらしく、之が事務官制も近日中に發表を見ることゝなつてゐる

事務刷新と進捗に 監察部を新設す
昨年の土木談合事件に鑑み 府廳で近く官制發表

京城府では昨年の土木談合事件以來事務刷新と進捗について、井上府尹以下各幹部も大いに力瘁を入れてゐるが、更に府廳內に事務監察の任を執る一部を設け、徹底的に事務の刷新と進捗をはかる考で又その任に當る人物は府內から拔擢…

◇光榮の學士院賞授賞者◇

學界最高の名譽賞である帝國學士院賞授賞式は、十一日午後二時半から學士院會議室に於いて擧行された、寫眞は晴れの授賞者向つて左より工博辻二郎氏、農博鈴木文助氏、理博石本巳四雄氏、理博眞野俊助氏、理博野村博氏

肥料國策で硫安に 統制法を適用
硫安配給組合の機構を變更か
商工省で目下準備中

【東京電話】去る八日開かれた硫安懇談會に於ける官民協議會に於て民間生產業者より要望もあるので、商工省では愈々肥料國策の樹立を圖ることゝなり、目下松村參事官の手許でその準備調査を進めつゝあるが、過燐酸肥料については不充分ながら燐肥工業組合が成立され、統制されてゐるので、先づ當面の問題としてはこの過燐酸肥料を除く硫安肥料統制の確立を急ぐことゝなつた、商工省の調査による硫安の供給推算は、內地朝鮮合計生產能力約八十六萬三千噸で、之に對する需要七十七萬噸で約九萬噸の供給過剰となるが、當業者は更に三十二萬噸の增產を計畫してゐる、この計畫は主として海外輸出に當てんとするものであるが、商工當局では硫安のコスト引下げが問題となつてゐるに鑑み、この計畫により目的を達すべくこれを助長するの態度を採つてゐる、又一方では輸出並に配給の統制をなす必要もあるので、硫安工業に重要產業統制法を適用せしむる方針で、現存の硫安配給組合を統制法適用の對象たらしめ得る樣、同組合の機構を變更せしめる意向であると

政友長老懇談會
近く山本氏邸で

【東京電話】政友會では政局の微妙なる現狀に鑑み、首腦部に於ては黨員の結束と意思の疏通に腐心し、愛黨の精神に基づく黨內諸運動に關しては可及的その鎭壓に努め、事態の推移を有利に展開せしめんとしてゐるが、一方黨長老においても黨の重大時局に直面してゐる今日の情勢に刺戟せられ、屢々會合を催し忌憚なき意見の交換をなしつゝあり、過般の床次、久原兩氏の集合もその現れであつたが、更に山本悌太郎氏は近く黨長老を自邸に招き懇談の機會を作る事に決定した、表面は過般滿洲視察を了へて歸朝せる芳澤前外相の視察談を聽取し、且政局につき懇談すると云ふにある

皇軍灤西に勢揃ひ 新なる作戰に移る
灤東支兵掃蕩に 住民狂喜す
勞役志願を申込む

【奉天十二日發電】○○部隊主力は十二日午前十時灤河渡河を完了し、松田、高田兩部隊は直ちに南北に展開して○○方面に行動を開始し、引續き各部隊は雷溝鑑から渡渉を開始、これまた正午頃渡河を完了し、高田、松田兩部隊の左翼に○○隊として戰闘に參加し、西方○○を衝くべく急進中、また平賀部隊も近く渡河すべく、いまや皇軍は灤西に勢揃ひし、共同陣を張り新たなる作戰に移つた

【錦州十三日發電】灤東地區の支那兵に徹底的掃蕩を加へるや、灤東の住民は狂喜して十一日各地代表は○○隊○○部に○○隊長を訪ひ、皇軍の永久駐屯方の嘆願書を提出し、さらに皇軍が灤河渡河を敢行するや附近一帶の住民は喜んで渡船材木等の渡河材料を提供するなど、曾て見ざる歡迎ぶりを示し、中には軍需輸送の勞役志願を申込むものもあり、○○隊の部を感激させてゐる

何應欽等要人 早くも逃仕度

【天津十二日發電】北平より來た確實な支那要人の談によれば、十、十一日兩日の我飛行機に膽をつぶした何應欽は午後危險迫らば直に北平を逃げ出すべく、前門停車場にひそかに特別列車を準備せしめると共に、清華園飛行場に飛行機も用意してゐる、又、殷氏等も逃げ出し用意を始め既に一部の軍需物資を十一日夜の遼北線で發送の手筈を整へて居り、市民も極度に動搖し戰禍避け難きを見越し、日滿國旗を用意して日滿軍歡迎の用意をしてゐると

支那兵匪賊化

【天津十三日發電】唐山駐屯の第百十六師は十一日來唐山を退却し玉田方面に撤退しつゝ西進してゐるが、沿道各部落を掠奪し、遵化方面より擊退された支那兵は各地に匪賊化し、大擧掠奪を行つてゐる

李鍝公殿下 十四日御退城

滿洲旅遊御視察の御旅途陸軍士官學校の御同窓と共に御入城遊ばされた李鍝公殿下には、御微恙の爲京城御本邸に於て御靜養中の處この程御快方に向はせられ十四日午後零時四十分京城驛發御特急にて御隨員を隨へさせられ、御退鮮遊ばされる事となつた

石鎭山警長富田邦氏が委員長に就任の模樣である

門野顧問 十三日出發す

【東京電話】門野重九郎氏一行は十三日午前十一時二十五分東京驛發、驛頭には中島商相、大倉男その他多數名士の見送りあり、午後一時橫濱から渡米した

戰死傷は三百名
だが士氣頗る旺盛 敵の損害は算なし

【奉天十三日發電】新開嶺攻戰の○○部隊の戰死傷は三百名の多きに達した、同部隊は引續き奮闘今や總攻擊にあたつてゐるが、全軍の士氣旺盛、敵の損害は算なく戰闘は凄慘を極めてゐる

日蘇親善につき 蘇大使見解を披瀝
十三日 內田外相と懇談

【東京電話】ソヴエート大使ユレニエフ氏は十三日午後外務省に內田外相を訪ひ、日蘇親善に關するロシアの見解を披瀝し、次いで

一、東鐵買收問題
一、三國委員會設置問題
一、北樺太漁區に係る蘇國利權事業

の三件につきロシアの態度を說明すると共に、これ等問題に關する政府の方針につき說明を求めた、これに對し內田外相は日蘇兩國の國交の平和促進はもとより望むところであり、兩國問の紛糾は一日も速かに合理的解決を遂げんことを望むと述べた後意見交換、東鐵買收及三國委員會設置問題については何等の言質を與へなかつた

府會常任委員會を開催 十五日より

京城府會常任委員會は來る十五日午後二時より委員會室に於て開催することゝなつたが、開期は約十日間で、昨年十月以降本年三月に至るまでの收支計算事務及び蓬島水源地、淨化設備等のその後の工事等を檢査することゝなつてゐる

產業懇談會 出席者

產業懇談會民間出席者左の如し

▲朝鮮殖產銀行頭取有賀光豐▲東洋拓殖株式會社理事田淵勳▲朝鮮商工會議所會頭賀田直治▲朝鮮米穀倉庫株式會社長松井房治郎▲朝鮮穀物商組合聯合會長齋藤久太郎▲不二興業株式會社專務取締役三井榮長▲新義州實業家多田榮吉▲釜山商工會議所會頭香椎源太郎▲三井物產株式會社京城支店長小林茂▲三菱商事株式會社京城支店長大久保晃▲朝鮮生命保險株式會社長韓相龍▲株式會社和信商會社長朴興植▲三越京城支店長菅田雅一▲慶尙北道水產會長中谷竹三郎▲朝鮮取引所理事長中村壽三郎▲大邱商工會議所會頭小倉武之助▲東拓理事…▲朝鮮鐵道株式會社社長…▲朝鮮運送株式會社社長…▲群山米穀取引所理事長森菊五郎▲三菱鑛業株式會社…▲滿洲鑛業株式會社…▲地主…▲同金季洙▲同徐丙朝▲湖南銀行頭取玄俊鎬▲日本鑛業株式會社京城出張所長越宮賢太郎▲朝鮮無煙炭鑛株式會社長加藤利三郎▲下關林兼商店社長中部謙吉郎▲京城帝國大學總長山田三良外に大學總長の推薦する經濟學者

本府辭令（十二日附）

（慶北）本府道警部 酢磯殷
任本府道事務官（七等）
全羅北道在勤を命ず
（全北）本府道理事官 金昌泳
任本府郡守（七等）
全羅北道錦山郡在勤を命ず
（同）本府郡屬兼本府屬 金五發
任本府郡守（八等）
全羅北道益山郡在勤を命ず
（全北長水）本府郡守 宋柱玉
全羅北道淳昌郡在勤を命ず
（木浦）朝鮮公立普通學校教諭 茨木左右
任朝鮮公立高等女學校教諭（七等）
補木浦高等女學校教諭
（光州）同 武田都太郎
任朝鮮公立高等女學校教諭（七等）
補光州公立高等女學校教諭
（京畿）朝鮮土木技師 福田英夫
陞して高等官五等を以て待遇せらる
（全南）本府道理事官 稙田朝雄
（全北淳昌）本府郡守 李鍾韶
（全北錦山）同 洪承勛
依願免本官
（慶南）朝鮮土木技師 西村茂樹
（大邱）本府殖產局 平野議
願に依り本職を免ず（各通）
（大邱）本府司法官試補 金英燦
願に依り本府司法官試補を免ず

辭令【東京電話】
本府技手 中島松吉
任府技師（七等）
司法官試補 大屋岡雄
任理事官（七等） 郡屬 角助吉
任郡守（七等） 郡衙府屬 李圭□
任理事官 土木技師 福田英夫
依願免本職

團體（十四日）

▲大田中學 七十三名午後九時四十分着
▲南鮮沙上驛支部主催內外金剛山探勝團 卅五名同上
▲下關商業生 百四十名（三重旅館）午前八時廿五分着
▲東京日本橋區教育視察團 六名 午後九時十分着（天眞旅館）
▲大阪市東淀川區校長團 六名午後八時五十分着（備前屋）
▲小倉市西南女學院 午後九時四十分着（大東館）
▲大阪帝國女子藥學專門校 五十名 午前七時着
▲大田公立中學校 八十七名午前六時卅九分發京城より着
▲札幌市商工業視察團 六名午後十一時半發
▲糸島農學校 卅四名、午前九時四十分平壤へ

同（十五日）

▲東京商業內地見學團 四十八名 午後九時卅五分着
▲愛知縣岡崎市立商業 五十六名 午前八時廿五分着
▲岡崎市商業生 五十名、午前八時廿五分
▲大阪市東淀川區校長團 六名、午後十時廿五分發平壤へ
▲福岡縣教育會主催朝鮮視察團 廿五名午後九時卅五分着
▲京山縣師範學校 卅名午後九時四十分着（西日乃旅館）
▲堺花子高等普通 七十名午前八時四十二分發
▲寺崎小學校 七十五名午前七時五十二分着
▲盛思高等普通 四十六名午前六時卅五分着午後一時九分平壤へ
▲淸涼里國主催金剛山探勝 廿一名午後十時四十分着
▲福岡縣中學修學旅行生徒 二百名十五日午前八時廿五分入城、十六日午前八時四十分發

會

▲京城佛教女子青年會 例會十四日午前十時から若草町本派本願寺別院內でお茶の會開催、午後一時から報恩行（美化作業）巡談會、修養會（仰體話（那須先生））を行ふと

皮膚病 大イロ
いんきん たむし、なまづに
ベトベトせず、惡臭なく、患部に塗布すればサラリとして衣服を汚さず、而も效果多き本劑は前記皮膚病に對して眞に良い治療劑です
チューブ入 三十五錢 一圓三十錢
專賣特許
發賣元 大阪東區道修町 株式會社 塩野義商店 東京日本橋區本町
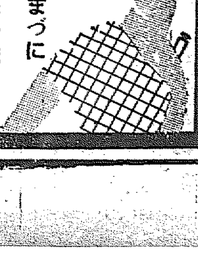

水蟲 マタグサレに ポンホリン
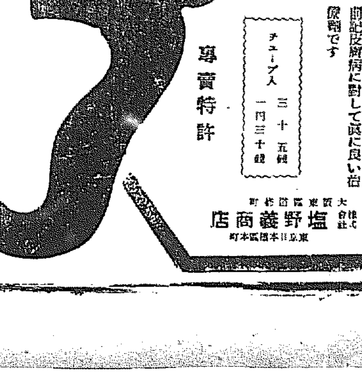
浸透性殺菌力の強い爽快な液劑 ポンホリンは水虫、マタグサレに良い治療劑です
ポンホリン使用上の注意
本劑はスピード治療を目的とせるをもつて一日一回又は隔日に一回位宛の塗布で充分で、治療を焦つて一日に數回塗布すると却つて惡化する惧れがあります 御注意願ひます
一日一回の塗布にて有効
價 四十錢 六十錢 一圓五十錢
發賣元 大阪市東區道修町 株式會社 塩野義商店 東京日本橋區本町

アセモ・タダレに
純無鉛
……か弱い赤ちやんの皮膚にも安心して使用出來る撒布藥 ポアールは鉛を含まずこれによつて鉛中毒になる心配もありません
價 二十錢 三十錢 五十錢 一圓 一圓八十錢
ポアール
株式會社 塩野義商店 大阪東區道修町 東京日本橋區本町

京城府黃金町二 株式會社 塩野義商店出張所

社說

東洋モンロー主義とは何ぞ
石井代表の辯妄的發明に就て

渡米の途に在る世界經濟會議日本代表一行を乘せた龍田丸が、十一日ホノルルに寄港せし際、石井代表は、東洋モンロー主義なるものにつき辯妄的說明をなした。その大意は、從來日本に於て唱へらるゝところの東洋モンロー主義とは、日米間には戰爭の起る可能性なきを意味するものであつて、而して單に一、日本が西半球の事柄に干渉を試みる場合一、アメリカが、日本の亞細亞に於ける平和的な勢力範圍に干渉をなすとき、紛爭起り得べしと考へられるだけである、亞細亞人の亞細亞といふ言葉もまた同義である、といふのである、さまにその通りであるが、ただ何となく過ぎたるが如く、また及ばざるが如くに感ぜらるゝ節がある。

◇

それといふのは、東洋モンロー主義といふ言葉が、日本を代表する地位に在るものゝ公然口にした最初の場合であり、且米國政府が、今次の會議に日本を招請するに當り、代表の人物なり、態度について、特に注文をつけ、我政府もその心して簡選に決した石井代表の辯詳であるだけに、若し東洋モンロー主義なるものが、米國に於て誤解されてゐるならば、せめてその誤解を正すべく十分なる用意を、簡明に求めて欲しかつたゝめの遺憾的感慨といふべきかも知れない。

◇

一體東洋モンロー主義といふものがあるのか、無いといへばないし、有るといへばあるのではないか、無い、と見れば、アメリカ・モンロー主義のエコオに過ぎないが、有る、と見れば、石井代表の說明の如く、單に米國に對して、日本の立場を主張するやうなものでなくない、より廣汎なる、より深奧なる意義を有つ。石井代表に依れば東洋モンロー主義は、その意義恰も米國に對する日本の抗議でゞもあるかのやうであるが、これを抗議と解すべくんば、歐米諸國に對する抗議であつて、米國一國を相手の抗議ではない、石井代表は、米國に於ける誤解を正す爲めに、米國を相手に、東洋モンロー主義の局限的解說を試みたやうにも思はれる、これは反つて不徹底であり、その眞價も面白くないではあるまいか。

◇

殊にまた「日本の亞細亞に於ける平和的な勢力」に對する米國の干渉云々に觸むやうな日本の手前勝手な見を推する主張ではない、誤まり、不自然、不能理なる政治的制限を生れる一歐の東洋民族を濟ふことを、少くも範圍的本義とするものである。然かも今のところ東洋モンローの主義は、我等の內にある一種の理想か、ジャーナリズムに於いて弊ひ揚がつてゐるだけのものである。米國に使ひする日本代表が、特異にこれを取り上げて、業々しく解說を必要とする譯があるわけのものでもあらう。

萬一、東洋モンロー主義を說けて、實際に睨みを利かせやうとすれば、モンロー主義でのものは米國の所産であつても、英國に對してこそ、何か言はねばならないのではないか、それも徒に拘着せる論議も不要であらう。

◇

何となれば、米國の日支問題に對する發言にも發露いには相當なけれども、英國は數々として過去に對する措置を東洋に興へつゝあるではないか、殊に最近、セシル卿が上院に於て、日本に對する經濟封鎖を斷行せよと主張したる非常もある、石井代表は、東洋モンロー主義の對象が、米國だけではなく、また主として米國でないことを、露骨に言明すべきであつた。若し夫れ亞細亞人の亞細亞主義に至つては石井代表の指摘せる通り東洋モンロー主義と同義語のやうではあるが、東洋文化の開拓、東洋民族の更生を豫約するもので、過去に於ける、あらゆる非理不法の清算を意味する語が、エコオ的モンロー主義の東洋に於ける獨立國に對する歐米の政治干渉を拒否するのと、多少の差異がありはせぬか、彼是れ石井代表の說明に對して、いさゝかの不滿を感ずるものは、われ等のみではあるまい。

滿洲の工業開發を語る (4)
曙光を認めて
製鐵事業に革新を招來
有事の際は滿洲が唯一の原料地

[illegible]貧鑛處理法を **研究成功** した結果、このヘマタイトをマグネタイトに直すといふ一の工程を加へてもなほ經濟的に引合ふことになつたのである。そこで更に千百萬圓の資金を投じ大正十三年貧鑛處理の爲の工場建設に着手し、同十四年に完成して十五年には十六萬噸の銑鐵を出すやうになつた。茲に於て初めて鞍山の貧鑛を用ゐて、安い銑鐵が出來るといふ確信を得るに至つたのである。あたかもその頃に山本條太郎氏が滿鐵社長に就任されて『これは工業的に確實に成功したのであるから、當初の計畫通り銑鋼一貫作業に移り製鋼所を起さうぢやないか』といふことになつて、先づ銑鐵の生産を五十パーセント增して **三十萬噸** 出すやうに一基を増設した。それから進んで二十五萬噸の鋼材を生産する計畫を立てその經營者として私は參加したのである。しかしこの製鋼計畫はその後いろ／＼な事情から頓挫を續けて居つたが、

しかし窮すれば通ずといふ諺の通り到頭鞍山の技術者のみが非常な努力をして漸く曙光を見出すに至つた。要するに滿洲の鐵鑛は質に於ては貧鑛であるが之を適當に處理すれば天然の富鑛に劣らない經濟的價値あるものと見てよいといふことをよく御承知願ひたい。前述の如く日本は鐵鑛及鋼材を生産する設備に於ても技術に於ても、非常に進んで居るが **その原料** たる鑛石はどうしても海路遙かに三千哩の南洋方面から運んで來なければならぬ現狀にある。勿論海上輸送費は陸上輸送費に比して十分の一に當るから、陸路百哩を運ぶに較べて千哩の海路によつて運んで來ても經濟的に引合ふといふことになる。シンガポールから三千哩の海路を運ぶのは、陸の三百哩と考へてもいゝといふことになる。然れども一朝有事の際を考へて見るとこの南洋輸送航路を **絶對安全** に確保することは却々容易ならぬことである 斯樣な場合には、滿洲の鑛石を唯一の資源としなければならぬと信ずるのである(佐官中將の談)

熱河行【一】
北票所見(4)
武藤夜舟

皇師一度到つて、熱河の陣營を撤し、熱河全土は今や皇軍制壓たる新興の氣が漲つてゐる

◇

赤い陽日を浴びながら農夫はまた働いてゐる苦力は大凌河に沿ふて、北へ北へと進んで行く、[illegible]と記された赤い腕章を附けた警兵が時々市內を巡つてゐる。

◇

北票驛へ着いたのは午後の九時頃、驛前は○○隊の陣取で雜沓してゐる。薄暗い夜の町を案內されて○○ホテルに投宿した

ホテル云ふと豪勢だが、支那家屋を改造した、夜造りのアンペラ張だが、どの室も○○隊の將兵で滿員である。紛々たる將兵の充滿した調理場は其等の準備で戰場の如き忙しさである

半島の秘寶に藥草
統制ある方策を樹つ
學校中心と農家本位

和漢藥研究の權威、朝比奈藥學博士はいつた『洋藥は單味藥品である。複雜な人體には數千年の體驗によつて生れた複雜な漢藥こそ效果がある』と……池田專賣局長の和漢藥材の出發點も博士の言に一致する效果本位からであつた

今では藥草栽培熱は專賣局の積極的、合理的の方針に步調を合はして、素晴らしい勢ひで全鮮的に飛躍的な第一步を踏出してゐる、それには知事會議席上の池田專賣局長の說明、局長國道旅途の要諦、川口技師のラヂオ放送、新聞を介しての宣傳、近くは藥草百科全書の稱ある藥草の栞の刊行となり、川口技師、石戸谷帝大講師の全鮮行脚となつて藥草心理を打込んだ指導ぶりである

☆……

しかし、たゞ増産の一點張りでは結末に困る結果となるので、生産の統制が最も重要な項目となり、慎重研究を重ねた結果、大體左の根本方針をとることになつた

一、各道によつて栽培品種を異ならしめ最適種を選定して部落的特産品は一道にせいぜい一、二ヶ所最適地を選ぶこととし、ある一種類を全鮮的にまたは道內各地に普遍的に栽培せしめざること

二、たゞ全般的に獎勵するのは醫藥用のものもしくは家庭藥備蓄用のものに限り、市場とは殆ど交渉として統制の圏外におくこと

☆……

以上によつて亂作れを防止して、部落的特産を有名にし、例へば濟州島の[illegible]、[illegible]のアンズ、珍島の枸杞子の如くわざ／＼賣り出さずとも買ひ手が押掛けて來るやうな引力を持つ特産地化しようとするのである

☆……

實施プランは荒地利用と畑地利用に二分し、前者は專賣局が指導して營林所、學校等を中心に觀賞用と商品的藥草及び理科材料を兼ね、更に田舍の學校では藥草の觀察にも資せる方針、後者は本格的に生産しようとするものであるが、更に本年度からの種苗供給所として十ケ所に苗圃を作ることになり、選定中である

過日來全南北、慶南北、忠北方道へ指導と情況視察に赴いてゐた川口技師の土産話——

☆……

きのふの貧苦
けふは樂になつた

全北全州附近の鳳巢面は約四百戸の部落であるが生薑(せうが)の年産八萬斤三萬二千圓をあげてゐる、何んでも李成桂が開城を逃れて此處に入つた時持つて來たものらしい、蔘、生薑、大根の三毛作主義で、立派な產業組合もあり、模範的藥草部落となる可能性がある

☆……

同じく全南同福面は同福の特產品として有名な部落、牡丹作付五十二段步、現組合長の呉東南氏の祖先が千年前支那から輸入したもので、そのことが家譜に書かれてゐる、品質は內地のよりも良い、この近くの和順は一昨年までは飢饉多く草根木皮で飢を凌いだほどだが昨年來ハツカを作り一萬圓をあげてゐる、今では藥草部落といつても良い

☆……

洛東江の流域には甘草の栽培が可能である、內鮮を通じ生產地なき甘草がいよ／＼大量生產出來れば百萬圓の輸入防遏となるわけで大いに期待されてゐる

普成專門學校
新築敷地定る

市內普成專門學校は昨春篤志家金性洙、金秊洙兩氏の多額の寄附で財政的基礎が確立したことはその當時報道したが、同校現在の校舍は狹隘なので、校舍新築の敷地を物色中であつたが最近李王職の好意により昌德宮所有の東大門外安岩里所在林野四萬八千七百坪を買受くるの外、その隣接民有地一萬三千二百坪を買入れ合計六萬二千坪の敷地を確定することになつた、同敷地は東に[illegible]事務所に隣接して四圍美しい松林に圍まれた閑靜な[illegible]ちら近々地均工事に着手するさうだから此處に面目を新にした同校の校舍を見るのも近い

夕刊後市況

仁川期米引

	當	中	先
六節	—	—	二一六七
七節	—	—	二一七〇

各地期米引

釜山	二一六二
大邱	二一三五
群山	二一五
木浦	二一五〇
鎭南浦	二一四〇
下關	[illegible]
名古屋	二四四九
金澤	二一七〇
熊本	[illegible]

大阪短期引跡

大阪最終氣配 四九錢(一錢安)

大新	一一〇、〇	二十錢高
鐘新	一〇四、三	十錢安
日產	八一、五	三十錢高
東新	一八二、九	四十錢高

月やく サシコミ外用藥

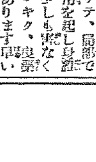

お困りの方は、痛る時に局部に藥をサシコミますと、使用者自身の驚く程に快く藥がトケテ、局部に作用を起し身體に少しも害なくヨクキク、良藥があります。早い手當が肝要です 今スグ手紙で御申越し下さいクワシイ藥の說明書を無代で差上ます

市小西町六〇 松葉園

りん病 ばい毒 主治藥

有田音松責任製劑

帝國大學醫科大學病院 英米獨佛醫科大學病院にて稱揚配劑せられつゝある 內務省衞生試驗所が檢査討論せる優良藥を配劑せる事を保證す 若し前述の證言に違へるを發見せる場合は分析料と全價を呈す

發賣元 有田ドラッグ

にせ藥に注意 サギ師あり 藥箱に大阪南本町 有田音松謹製 の文字あるものをお買取あれ

他の藥店にて販賣を許さず

有田ドラッグ專賣所

トハタ 陸用發動機

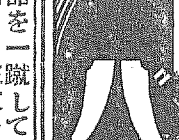

三國商事株式會社機械部 京城支店 京城府南大門通り二丁目五番地

斷然模造品を一蹴して全國的に賞讚集まる!! 英米伊各國より注文を受け機能の優秀を確認せらる

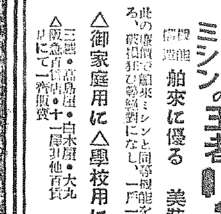

小型ミシンの王者リードミシン

舶來に優る 美裝箱入 A號 特價七〇圓 特號 特價九〇圓

此の價格で舶來ミシンと同等機能を有し大型ミシンで縫へるものは何んでも縫へる、破損狂ひ等絶對になし、一戸一臺永久の常備品

△御家庭用に △學校用に

東京市神田區通神保町五 リードミシン營業所

朝鮮代理店 朝鮮煙草興業株式會社

お子様のために お買求めの絶好期!

山葉オルガン 大景品附特賣 期限六月二十日迄

山葉オルガン 定價三十圓より 景品空籤なし

日本樂器製造株式會社 特約店

京城本町一丁目 セヤマ樂器店 京城本町二丁目 釘本樂器店 同 山口樂器店 同南大門 三重出版社支社

日本で名高い家傳藥めつりんの大好評

登錄商標 りん病 めつりん

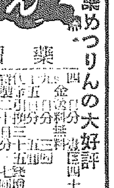

藥價

安東萬正堂朝鮮總支店

頭腦勞働者よ 晴れ渡る大空を仰げ! ノーシンで明朗清新の氣に蘇れ

皮膚泌尿花柳病 醫學博士 渡邊晋 京城黃金町入口 日本生命裏

RUDGE-WHITWORTH COVENTRY

輪界ノ驍將、再ビ出現 ラーヂ自轉車

各地信用アル自轉車店ニテ販賣ス

朝鮮發賣元 京城 ツヅキ商會本店

ゐづゝ香油

容姿の美 艶やかな緑の黑髪 ゆかしきゐづゝの香 日本髪の優美こそ 清く奥ゆかしき 貞淑の表象

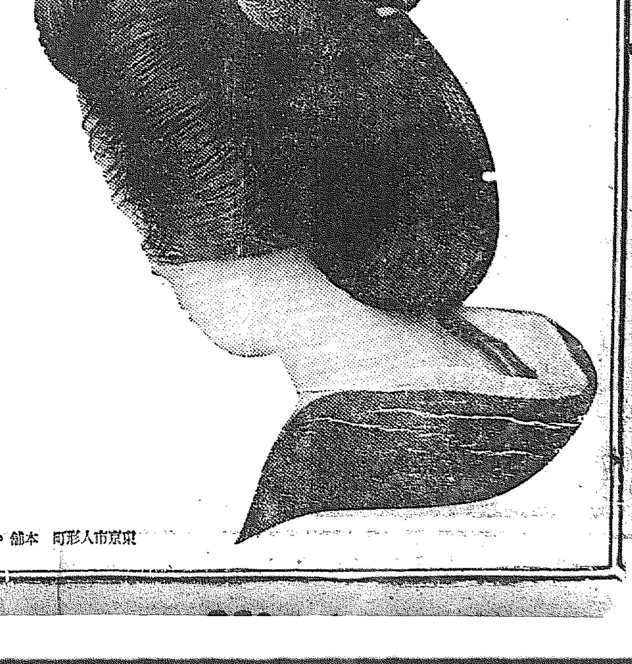

東京市人形町 本舖・井筒

味の素

大發見!僕の妻は料理の名人なり

味の素の愛用者なりき

宮內省御用達 味の素本舖 鈴木商店

5—H

北鮮版

清津、雄基兩港の羅津併用を強硬に主張
あまり虫のよい滿鐵側の條件で 一應交渉を中止、後は政治的解決
二十日すぎ最後的決定

十二日午後總督府内務局長室で本府内務局側と滿鐵村上理事、石原顧問、中川、森田三技師等との清津港問題に關する第一回會議は豫備會議に終はつたが、滿鐵の要求は頗る強硬であり、總督府の主張も既定方針をとつて動かず、この上は政治的解決に俟つて翻目交渉に移る外なきこととなつた

滿鐵側の要求

滿鐵の要求は吉會線の終端港として羅津の外に清津、雄基兩港を併用せんとするにあり、既設現在の施設物を貸して貰ひたいと言ふのである、即ち滿鐵は會社と雖も國家に代つて行ふ事業なるが故に、既設港灣の施設物及び公有水面等の使用料は免除されたしと主張し

本府側の態度

は滿鐵は會社であるからこれに對し國有の施設物、港灣物(岸壁・埠頭上屋、倉庫、野積場)及び海面等を無料で貸付する譯に行かぬと言ふにあり

此の會見は何等の結論に到達せず村上理事は十三日今井田總監と會見して本府の意向を聽き、協議のため、一先づ大連に引返し二十日までに再び來城、協議を遂げて最後的決定をなし調印を見る見込みである、石原參事、森田技師等の一行は一應北鮮視察をなすに決し北上の豫定であるが、林滿鐵總裁は十四日入城、總督、總監と會見することになつてゐるので、此の政治的會見によつて解決の端緒を見出すものと期待されてゐる

雄基と羅南が 棄權率の横岡格
その一票で鏡城に昏狂せ ―咸北道議戰の跡―

【羅南】道政に一期を劃した第一回道會議員選擧における咸北道の成績は開票終了直後十一日朝報した通り選擧有權者數八百四人(内地人六十四人)で棄權二十四人

總投票數 七七○票
無效票 二票
有效票 七六八票

なつてゐるが各郡の狀況を示せば次の通り

▲清津府(二九票)投票二九
▲鏡城郡(七八票)投票七四、棄權四
▲吉州郡(七○票)投票七○
▲明川郡(一一○票)投票有效一○六、無效二、棄權二
▲城津郡(八○票)投票七六、棄權四
▲茂山郡(八五票)投票八一、棄權四
▲會寧郡(六七票)投票六五、棄權二(内無效一)
▲富寧郡(七四票)投票六九、棄權五
▲鍾城郡(五四票)投票五三、棄權一
▲穩城郡(五四票)投票四九、棄權五
▲慶源郡(五四票)投票五二、棄權二
▲慶興郡(四六票)投票四三票、棄權三
▲雄基邑(一三票)投票一一、棄權二

ずなほ棄權率の最も大なるは雄基邑となつてゐるが、道廳所在地たる羅南では、票數十一票中棄權二票あり、もし獨立選擧區であつたならば管内最惡の成績となつたであらう、尤も右二票は何れも旅行不在者の票數であるが選擧當日投票のために城津から鏡城し即夜京城に向つた羅南邑會議員の一票は鏡城邑出金定錫氏の當落を決定したものであつた

春川初等校 寄生虫檢査

【春川】江原道衛生課では兒童要驅蟲調査中最近初等學校兒童の寄生虫檢査を行つたがその結果は次の通りで小學校が最も成績良好であつた(數字はパーセント)

▲春川普通學校有卵者九六、二二 蛔虫九二、一二 鉤虫三二、四三 招虫一四、七五
▲春川小學校有卵者五一、○四 蛔虫二八、九一 鉤虫二、二三 招虫四、五二
▲新興普通學校有卵者九一、二六 蛔虫八四、四六 鉤虫一○、六八 招虫九、八二
▲本町幼稚園有卵者三六、三三 蛔虫二六、三三 鉤虫二、二二

總監元山神社參拜(於社殿前 檢閱濟み)

滿人九名を人質に拉去
平堆麾下の馬賊團 木材作業所を襲ふ

【咸興】十一日好仁館報=對岸長白縣十五道溝奥地に潛在する馬賊平堆の一味十數名は十日夕刻十九道溝奥地黒瞎子溝の滿洲國人趙鳳春經營の木材作業所を襲ひ同人の實弟趙鳳義外人夫三名及び同地張宣機の人夫五名、合計九名を人質として拉去、十五道溝奥地の根據地へ引揚げた

井上機捜査 空しく打切る

【新義州】井上機の遭難現場捜査は空陸呼應しての努力も何ら報ひられず木片すら發見されず遂に十一日午後を以て捜査は打切られた

我家に放火
妻の不在と生活苦から

【金化】金化郡遠北面○○里閔○○(三)は去る一日外出しその歸途酒をあふり歸宅してみると留守居の妻金氏の姿が見えぬため俄に妻の不都合に逆上し生活苦も手傳つて自宅炊事場に放火したことの事件は取調べの結果十日身柄と共に鐵原支廳檢事局送りとなつた

被告三人とも事實を否認
德川事件の公判 判決言渡は十九日

【平壤】平北碧潼郡雲山面雲峴洞強盜殺人德川事件=公判は十二日午前十一時十五分から平壤地方法院法廷で本多裁判長係り平北碧潼郡龍潭洞金俊德(二)外二名に係る治安維持法違犯及び強盜、同殺人被告事件の公判を開廷、張仁渡の審理から開始、張は昨年十一月部下約廿名と拳銃一挺、彈丸六十發を所持して滿洲國内へ侵入した在滿○○團員と共謀し、仍て強盜事件の分配金廿圓は斷ら德川強盜事件の分配金廿圓は斷り加盟勸誘方を依頼されたが拒絶した處と揚言したのは○○團經營の武官學校へ入りたかつたためである

と強盜豫備行爲を否認し、劉泳淳、金俊德が德川強盜事件の分配金廿圓は斷らずに受けたと公訴事實の自白を翻して否認し劉泳淳は加盟を勸められたが自分の意に合はず加盟しなかつた、金一鳳等の強盜事件の贓品金廿圓は受けたがこれは濟洛淳へ張仁渡から渡してくれと依頼されたものである

あばれ巡査は二人共懲戒免職
他の一人も飛沫の減俸 憲兵隊でも取調ぶ

【新義州】既報=九日夜平安神社の祭禮に浮かれ市内のカフエーを飲みまわり翌日午前三時半頃カフエー・モンバリの表を叩き壞してあばれこみ器物を破壞した揚句就寢中の女給を追廻し更に守備隊前で折柄勤務中の歩哨に惡口雜言を浴びせて果ては衛兵所におどり込みステッキで宮野一等兵の首を毆打し昏倒せしめた醉興巡査藤井九郎(二)、原崎金太郎(二)の兩名は十日憲兵分隊で身柄を引取り取調べ中であるが一方平北道當局では十一日懲戒委員會を開き藤井、原崎兩名を懲戒免職とし大柳巡査はモンバリまで同行しながら暴行せず歸宅したので減俸百分の一を言渡し處分した

漫然渡滿は大禁物
嘘八百の宣傳に乘るな
持て剩した關東軍警告を ラヂオで中繼放送

「滿洲にボヤッと行くな!」『新京には人が足りなくて大工は一日七圓だ、近き將來には二十圓位になるぞ』内地はいふに及ばず朝鮮でもこの嘘八百の宣傳のため個人で入滿する勞働者が多く今や滿洲殊に新京では目的のない迷ひ勞働者でいっぱいだ、關東軍司令部朝鮮班では之等の人の處置に非常に困つてゐる、何しろ熱河でさへ荷馬車一臺引きずり廻して一日僅か二回、それに林檎を一ッ買ふのに二十錢大根一本四十錢といふベラ棒な高價で何んでもかんでも高い、關東軍ではこれら矢鱈に滿洲に憧れて來る漫然渡滿者を取締る一端として十四日午後八時五十分から『ラヂオ』を通じ朝鮮に滿洲における勞働者の狀況、特に賃銀收入、支出の狀況を館内に中繼放送することとなつた

新道議に聽く
再選の果報者! 喜びと責任を語る
清津の四元、黃兩氏

【清津】新地方制度實施の首途に當る道議に選任の光榮に浴した清津府の四元嘉平次、黃鐘國兩氏は喜びの中に感想を語る

四元嘉平次氏 我々が多年期待して如く道會が決議機關となり、その議員に任命されたことは光榮の至りである、これから道會も所謂立法機關となり、内地の縣會と同様のものになるのでその議員となつた我々は責任の重且つ大なるを深く感ずる次第で今後道の議員として努力いたしたいと念じてゐます、道議として特に感じることは我々は道内の事情に精通することが必要で從來は一地方のことは一地方の研究に委ねるといふ傾向があつたが、これからはお互に全般的に道内の事情に精通するやう勉強したいものである、更に今後は一致して道務の發達に協力精勵しなければならない

黃鐘國氏 はからずも再び任命をうけ益々責任の重いことを感じます、淺學菲才の私が果して從來に責任を果し得るかどうか心配ですが諸君の後援によつて誠心誠意道政のため微力を竭したいと存じます

なほ四元氏は大正九年清津商議所評議員を振出しに學校組合議員、府協議會員、在郷軍人分會長、吉會鐵道促成會長、清津築港期成會長等として多年清津建設に貢獻を投じ盡力した名望家で大正九年官選道議に任命され、爾來引續き官選道議として今日まで道務の發達に盡した、又黃鐘國氏は大正八年から府協議會員、大正十二年咸北道評議員、大正十四年清津商工會議所第一回議員、昭和六年官選道議員、學務委員等の公職にある

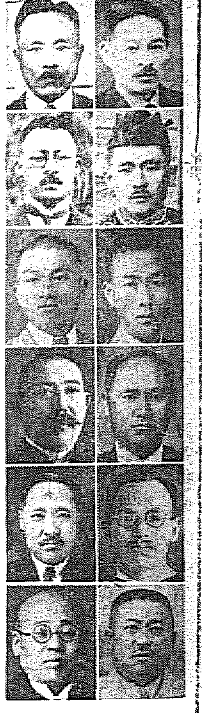

涙で報ゆる
城津の民選 金弘燮氏談

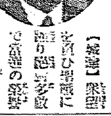

【城津】衆望を荷ひ當選に輝り圧倒的多數で當選の榮冠をかち得た金弘燮氏は

私は從來の選擧に當落いづれも經驗をもつてゐるが今度の如く熱烈な運動員の活動と周圍の後援には全く涙が出た、そして私はこの涙をもつて報ゆべきを強く感じた、殊に再選は大體有權者側で許さないといふ空氣が濃厚であつたにも拘らず當選の榮に浴したことは終生忘れることが出來ぬ、今日趣表の瞬間に感じたことは現在の事業方面を清算し今後は專ら教育と社會事業に進む覺悟である、道政參與の抱負としては民選所謂野黨議員として盡すべき一定不變の政治に基き、且つ時勢の推移に順應して職責を全うしたいと考へてゐる

とほがらかに語る金同氏は現に中央朝鮮協會名譽顧問に、面協議員、郡協議員、教育會評議員、城津金融組合長の要職にあり道評議員も道會議員として道政に貢獻するところ頗る多く、また大正六年氏の物せる農村振興論が一等に當選するなど產業方面の造詣も極めて深く、現在は日本の國際政策論を執筆中である、本年三十七歳の若さ、口八丁、手八丁の人

寫眞說明 寫眞は【右上から】木村富樹(咸興官選)井上通(同官選)李頤(同官選)劉奉品(同官選)林冊鉉(咸州民選)永田品雄(興南民選)雅若哉(北青民選)【左上から】杉山茂次郎、惡山官選)申熙○(安邊官選)南俊三(新興民選)裵顯八(德源民選)神宮興太郎(元山民選)黃鍾國(清津官選)木田良太郎(羅南官選の諸氏)

四百名掛りで探金の大調査
三班共きのふ出發 未踏の奥地へ

【新京】小磯參謀長監督のもとに關東軍工兵大隊を盛大な首途に送り、滿鐵經濟調查會から案内役を兼ねて技術家として參加した約四百名の一行は十日興安嶺の寶庫に向つた、一行は隊伍を分けて…は十日二班に出發し、その他は鉄嶺方面へ向ひ一行は四八十の部隊を加へた三班にわかれ滿洲國の未踏地方を探險する豫定である

然今次の偉業は滿洲國との結合により、關東軍出兵探金の調査をもつて行はれるもので滿鐵の探金要員と警備隊は一班に五十名を護衛として一行は四八名、その陣容はそれぞれの奥地に入るのであるが何れも元東に向つて出發したので未踏の探金を決定するものと期待されてゐる

高原署の牛生飼奬勵

【高原】高原警察署では四月初旬から本道農村振興の一大眼目である畜牛生飼の徹底を期するため大山署長自ら陣頭に立ち全署員を引率れ朝夕二回牛舍の周圍に指導的監督を行つてをり一般部民の喚起を促し豫想以上の好成績を收めたが高原郵便局員でも協力した

である

とこれも公訴事實を否認、最後德川強盜事件の共同正犯として滿洲國内へ行つたのは確實に盜用して行つたので其點で…と答へ強盜の豫備行爲は否認し、…最後に…被告は…判決言渡しは來る十九日の豫定

彼等の犯罪を痛烈に反駁し張仁渡に懲役四年、劉泳淳に同五年、金俊德に懲役六年を求刑した、辯護士の辯論あり午後二時閉廷し判決言渡しは來る十九日の豫定

日滿交驩の お人形使節
建國一周年のお祝に ―今月末頃滿洲へ―

【新京】建國一周年のお祝として日本の滿洲國へ贈られるお人形は日本人形研究會の人々の手により製作中の處去月二十四日會長の東京逓信省田德兵衛氏のところへ持ち込まれた

集つた八十餘の中から六十餘を選ばれたが人形の胸には福山文相の書いた『共存共榮』の文字を貼付けてあり、そしてその人形が贈られたお子さん達は何れも東京の各女學校の生徒が一枚づつ人形一つづつに美しい振袖を着せることとなつてゐる

出來あがつた人形使節は可愛いいお嬢さんに連れられて本月末か六月の初めに滿洲國へ渡り建國の功勞者や滿洲國人總督の各女學校に贈られることとなるが人形使節の團長は松平明子嬢(えい)で副團長は東京市内の小學校の生徒から二人選ばれるが内一人は日本橋十思小學校から出ることに内定してゐる

京城江陵間に直通自動車運行
江原の自動車業者 十五日春川で協議

【春川】江原道自動車協會では十御下記念日の九日は分道區長會議のため延期し十三日に記念式を擧行した、當日は驛長後區部分道驛長から盛大の沿革及功績について説明あり祝宴に入り滿別等の條興があつて和氣靄々裡に午後一時散會した

なほ十五日午後一時から道内自動車業者を春川に招致して京城春川間、春川江陵間の直通自動車運行について協議會を開くはずである、京城江陵間の直通自動車運行は一帶物資の搬出はもとより產業路線としてかなり重要性を有つたものであるだけに實現を期待されてゐる

工事場の仲間殺し
逃げた犯人 泰化でご用

【秦川】忠南忠州郡生れ梁明裟(二)は慶珍泰州間二等道路改修工事場仲間の監督監督郡南面孫明○(二)の人夫監督に從事中五日午前四時ごろ口論をはじめ果ては斧鋤斧を揮つて孫の頭部その他に斬りつけ慘死せしめ逃走したが六日慶北泰化で逮捕された

した、原因は二一言葉は昔て府内

…約束までしてゐたが二ヶ月ばかり前彼氏が突然不歸の客となつた結果悲觀しその際も服毒自殺を企てたが家人に發見されて果されず以來悶々の情でゐた折柄花見で飲んだ酒の勢ひも手傳ひ聯想と口喧嘩に急に覺悟の服毒自殺を遂げたものと判明

ホラ吹き男
揶揄されて仲間を殺す

【秦川】忠北堤川生れ當時楊口郡水人面文登里住金○○夫金明燁(二)は本年二月八日夜十一時頃附近金龍浦幕で仲間七、八名と飲酒中醉になると獣ボラを吹き始めた處たまく酒場の加減で肝つ玉が太くなりさては自分はこれから鐵山斗賃に『實力もなくつてそんな事が出來るか』と冷揶揄的に思惟をされるや立腹忽ち平手で頰を張り足にかけるやら木枕を投げつけるやらの狼藉を働き顔面其他に數ヶ所の傷害を與へ遂に李を死に至らしめたものだが爾來所轄楊口署で取調べの結果去る九日麗水郵の楊口郡で郵川支廳檢事局に送致された

親の金を持逃げ
情婦の家に潛伏中發見

【元山】清津府浦項洞一○八金○(一)は十日夜親の金百餘圓を盜み出しその儘々姿を晦まし府外松興里の情婦洪傳植方に潛伏中を親元からの手配で元山署員に取押へられた

川島司令官
永興要塞檢閲

【元山】川島朝鮮軍司令官は永興灣要塞司令部檢閲のため十一日夜來元要塞司令部に投宿したが十二日は午前九時から三時迄司令部檢閲その他要塞を巡視、午後三時二十分汽艇で松田岬に向ひトマトサージン工場を視察第一日の一程を終つたが十三日は午前八時司令部汽艇洪澤子丸で灣内備砲陣地を巡視、檢閲を終り午後三時福元同日夜十時二十五分發列車で歸城した

穩城の憲兵記念祭

【穩城】穩城憲兵分遣隊では憲兵…

沈んだ新屯丸
積荷の三割盜難
船體は來月引揚げ 暫く南浦港に繫留

【鎭南浦】去る一月二十七日鎭南浦港を解纜東京へ向つて航行中鎭南浦港口土或蠻島附近で流氷のため航行の自由を失ひ暗礁に乘上げて遂に沈沒した大連汽船新屯丸の船體及び積荷の引揚作業のため過日東京サルベージ門司出張所からサルベージ船一隻鎭南浦港へ入港しこれが準備中であつたが去る二日から現場で本式に引揚作業を開始し目下着々作業中である、同船の積荷九九七噸の中約三割は盜難にかかつてをり二七頭の生牛はその死體さへもなく全部盜まれてゐるが殘りの荷物は十三日までに全部引揚を終了した船體の引揚了は六月中旬になる模樣で、引揚後はしばらく鎭南浦港に繫留しておくと(寫眞は沈沒した新屯丸)

逝つた彼氏の後追ひ服毒自殺
花見に名殘を止め 南浦の姐さん悲劇

【鎭南浦】鎭南浦府龍井里遊廓漢川樓抱え妓華樂こと田中千代子(二)は去る十二日三和公園に朋輩達と花見に出かけ一人遅れて午後四時頃歸宅し何事か朋輩と口喧嘩してそのまま自分の室に入つたが間もなく苦悶し始めたので大騷ぎとなり手當を加へたが同四時五十分死亡した…

あの街この街

【會寧】今回會寧…に店舖を開いた…寄賀善男氏は結婚の…を節約して五十圓を水戸臨時に獻金したと

◇

【咸興】咸興長崎縣人會では來る廿一日頃盤龍山麓で懇親野遊會を兼ね長崎名物凧揚げ競技を開催

◇

【城津】羅南、鳥羽無盡會社では創業滿十周年祝のため九日夕料亭浪花樓に城津官民四十餘名を招き張宴

◇

【會寧】十五日から十八日まで孫手南溪法施行、檢査は各洞とも翌日行ふが若し雨天の際は其日に該當する區域のみ最終に廻す

今般京畿道々會議員選擧に際し當選の榮を得候は偏に有權者各位の深甚なる御後援の賜と深く奉感謝候茲に乍略儀以紙上御厚禮申述候 敬具

平澤 森賢吉

當選御禮

今回京畿道々會議員選擧に際し當選の榮を得候は偏に有權者各位の深甚なる御後援の賜と深く奉感謝候茲に乍略儀以紙上御厚禮申述候 敬具

京畿道楊州郡議政府 卞在洙

今回咸鏡南道々會議員として官選の恩命に浴し候處これ偏に諸賢御援助の賜と深く感銘仕り候就ては本道政のため專心精勵仕るべく玆に謹みて御挨拶申上候

井上通

今般全羅南道々會議員選擧に際し當選の榮を得候は偏に有權者各位の深甚なる御後援の賜と深く奉感謝候茲に乍略儀以紙上御厚禮申述候 敬具

全南麗水 大塚治三郎

今般全羅南道々會議員選擧に際し當選の榮を得候は偏に有權者各位の深甚なる御後援の賜と深く奉感謝候茲に乍略儀以紙上御厚禮申述候 敬具

全南麗水 金景澤

今回全羅南道々會議員選擧に際し當選の榮を得たるは偏に有權者各位の深甚なる御同情の賜と奉深謝候乍略儀不取敢以紙上御禮申上候 敬具

全南麗水 政吉信

咸鏡北道々會議員當選御禮

清津彌生町 瀨戶茂一郎

忠清北道々會議員當選御禮

永同郡 李相夏

今回咸鏡北道々會議員選擧に際し當選の榮を得候は偏へに有權者各位の深甚なる御同情御後援の賜と深く感謝に堪へず乍略儀不取敢以紙上御厚禮申述候 敬具

咸北羅南 金定錫

咸鏡南道々會議員當選御禮

昭和八年五月十一日

咸北北青郡 金圭

株式會社 大澤商會 京城支店 京城本町一丁目

南鮮版

矛盾も甚だしい 組合加入者が却つて損
仁川產業道路の引込み線 一難去つて又一難

【仁川】仁川產業道路引込線は先月末竣工したので愈よ來る二十日頃から開通の運びに至つたがこの開通に先立ち解決を要する一の難問が提されてゐる即ち同引込線の使用料金は鐵道の規定によれば貨車一輛につき一圓で右鐵道所定の料金を納めるものに對しては何人に拘らず使用を拒むことが出來ないことになつてゐる、處が右產業道路の府の計畫につき當初から反對を唱へ產業道路引込線組合に加はらなかつた加盟業者は同線積卸し貨物總量の約四割（推定）を占める大工場にも拘らず右の所定料金で使用可能であるに反し右引込線組合加入者なる他の多數工場業者は右料金の外に一輛につき金一圓五十錢の組合費を負擔せざるを得ない奇現象を呈することになつた、これについては折角府の奨勵のため莫大な犧牲を拂つて參加した引込線組合員が損をすることになり松島府尹は斯の如き矛盾が發生した事は甚だ遺憾であり引いては府に對し氣の毒であるとて目下その對策につき腐心中であるが果して如何なる妙案によつて同問題が解決されるであらうか？見ものである

三人で三千圓投出す 仁川の篤志家

【仁川】朝鮮國防獻金として今村愛次郎、內堀仁道、野口ノシの三氏は十三日各金一千圓を寄附した

全州の林野 三日間燃え續く
高山面有林から出火し 既に廿三町歩燒く

【全州】九日午後十一時頃全州郡三川面裡在里の高山面有林から出火して十町歩の松林及び隣接の東面產業組合林四町歩、高山面內里趙鉉洪氏所有林四町歩、同里宅劉氏所有林五町歩を燒き盡し高山邑內及び鳳東の兩消防組から七十名の消防員出動し防火に努めてゐるが十二日正午までは鎭火に至らぬ模様である

赤米の退治
特別播種畓を設け 慶北農務課で督勵

【大邱】慶北道農務課では洛東江沿岸一帶特に醴泉、安東、義城、尚州、金泉、星州、聞慶、醴泉の八ヶ郡五千六百餘町歩の耕作地に於ける水稻の赤米混入を防ぐ目的で特別播種畓を設置し優良種子を生產せしめ赤米の根絶と種子の更新を圖る事になつたが、實施年度は今年度と來年度の二ヶ年とし特別播種畓は郡面に一ヶ所宛相當の經驗ある篤農家を選定して集團的に設置せしめて一般播種畓の指導をさせる一方種子の檢査規程を勵行する筈であるがこれが實施に當つては一反步三圓宛の補助金を與へると

大邱の綠化協會 役員を決定

【大邱】大邱綠化協會はさきに正副會長を決定し役員詮衡中のところ左記の諸氏を決定し愈よ今秋から活動に着手することになつたなほ來る十九日午後一時から道評議會室で初役員會を開き七年度豫算を協議すると

▲會長松井內務▲副會長木村竹太郎▲評議員立木、吉田、伊藤、李相鶴、池本、向坂、徐丙和、吉田、金在煥、中殿、杉原、右近、竹內、林顯和、徐丙國▲幹事竹本利一郎、柴山發、森芳介、石田尊治▲顧問小倉武之助、酒井宮三郎、河合治夫、河合秀四郎、道各部長

仁川支廳敷地檢分 內里が有力

【仁川】既報＝十二日勝部仁川中の仁川支廳敷地問題で仁川側有力者と實地を了へた伊東京城地方法院長は新築敷地檢分のため松島府尹、井山警察署長、吉田商議會頭と共に下町の三つの候補地＝內里職業紹介所附近、山根町官有地及び飛嘴の敷地＝を逐次實地檢分した結果敷地豫定との關係その他で內里の候補地が有力化したので同所を把へ幼稚園建設候補地として豫定した府當局では近く幼稚園建設關係者を集め協議する筈であるが幼稚園建設候補地は前記山根町官有地に變更される模様である

牧の島に溺死體 四十前後の男

【釜山】十一日午前七時過ぎ釜山牧の島瀛仙町海岸に推定年齡四十位の內地人男の溺死體が漂着し檢死の上假埋葬に附した

夏の序曲 ――仁川西公園の午下り

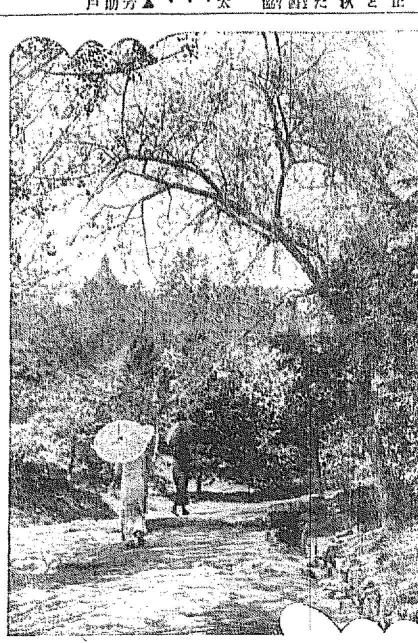

【仁川】爛漫な綺卷を展げて雨かゝあつた、花のレビュー一幕【壱】んどは爽閑優麗な綠衣をつけて初夏の登場だ。海に、山に、地に空に溌剌たる若春の輝やきを見せて晩春の際より躍動の第一歩を踏み出した。碧の空にもう夏の訪づれを告げるハッピコートの燕の群が輕快な姿を現し初めた。女王のやうに誇り咲く妖艷な牡丹、欄の下にも架の藤波がそよぎ蝶の群が簾を飾りに夏の序曲を奏でゐる遅れ咲く八重櫻がなまぐくしい新綠の間にクッキり己が姿を描いて逝く春の名殘りを惜しむ風情はこれ正に萬綠叢中の紅一點、人は朝から綠の世へ……こゝは磯の香も甘い仁川西公園の入口、夏の香り豐かに盛れる綠日傘かた手にすがくしい繪圖柄もやうの綠影を踏んで、家族づれの支那美人がしげみの中に消えんとする後姿をパチリ（寫眞は綠衣に輝やく仁川西公園入口の午下り）

產業懇談會 大邱の出席者

【大邱】慶北道で十三日開催の產業懇談會に大邱から小倉武之助、徐丙朝の兩氏が出席したが兩氏の上城に先だち各種問題を提議し意見を纏める必要から大邱商工會議所では十二日午前十一時半から府內各方面の權威者參集し緊大食堂で產業懇談會出席に伴ふ協議會を開いた

大邱の不良住宅改善 道に補助申請

【大邱】府では愈テンポで伸び行く府勢の現狀に鑑み、各般の施設を行ふ傍ら細民增加の現狀を如何にして切り拔けるかに苦心を拂ひ同時に不良住宅の改善についても鋭意研究を續けてゐるが何しろ府費獨では不良住宅を改善することは容易でないので道地方費から補助をうけ目的達成に邁進すべく近く九年度の補助を支給するやう正式申請の筈

釜山高女の卒業生異變
頻々として謎の自殺
又一人毒を嚥む 父兄側で重大視

【釜山】府內大新町二六六番地千々松國道氏長女雅子（二〇）さんは十一日午後五時過ぎ自宅六疊の部屋でコカインを多量嚥下自殺を遂げてゐるのを家人が發見し大騷ぎとなり釜山署の檢死を受けたが自殺の原因は不明で目下取調中である同女の自殺に關連し最近釜山高女卒業生の自殺が續發するため父兄間で問題となり複雜な事件として[illegible]

慶南の初道會

【釜山】慶南道會議員の選擧は既報の如く終了したが慶南では六月初旬第一回の道會を招集して議長及び其他役員を決定することゝなり各議員に通牒する筈

道ならぬ戀に 未練男の兇行
强か醉つて無理心中を圖る 長興の嫂斬り詳報

【光州】既報＝長興の嫂斬しの詳報＝本籍愛知縣生れ全南長興郡長興面校村里石田喜男（三）は實兄石田莊氏方に昨年暮頃から同居してゐたが實兄の內縁の妻平田ミサクさん（三）にかねて懸想してゐたが兄が巡査試驗のため京城へ出張したのを幸ひミサクさんを口說き遂に情交を結ぶに至り去る十日午後六時頃兄莊氏が歸宅した處男女が二人陰しげに話してゐるので平常から二人の仲を怪んでゐた矢先とて非常に激怒し問詰め、ミサクさんを詰問した所一切を自狀、二人共前非を悔ひ兄に謝罪したので本件は離縁を思ひ止まり先づ大田の親族のもとにミサクさんを預け二人の仲を裂かんとした一方喜男は同女を思ひ切れず同夜燒酎二合を煽つて强か醉ひ十一日午前二時頃泣く泣く寢室の前で荷物を纒めてゐたみさくさんの背後から鋭利な日本刀で切り付け返す力で自分の頸動脈を切斷無理心中を圖つたが死に切れず全治十日間の傷を負ひ女は重傷で兩人共公醫宅へ舁ぎ込み應急手當を施したがミサクさんの傷は背部左肩から右肩にかけ長さ一尺五寸深さ骨に達する重傷で出血甚だしいが目下の處生命には別條ない模様である

棧橋で切符を掏摸る 釜山署檢擧

【釜山】釜山第一棧橋で北城とした內地渡航の朝鮮人を喰ひ物とする不良客引が多くその筋で警戒中のところ十二日午前八時過ぎ慶南居昌郡[illegible]が慶北醴泉郡醴泉面西本里住所不定孫相烈（二）が同人が土地不案內なのを奇貨とし渡航切符を所持して乘船を待合中右同人の切符をスリ替へたのを水上署員に發見され嚴重取調べを受けてゐるが其の筋では切符のスリ替へ犯罪は容易に發見されず檢擧に苦心を重ねてゐただけ渡航者に對する詐欺犯罪として相當重く處罰するらしい

防空大演習 仁川の打合せ

【仁川】我等の空を護る半島未曾有の防空大演習は愈よ六月十五日から十七日まで三日間に亘り京城仁川を中心に實施することに決定し五月二十九日から六月十四日にかけては水陸兩軍と府內の通信網を中心に部分演習の御指揮が行はれるので府では十五日午後八時から各團體代表者を仁川警察署上に招集して諸般の事項につき打合せを行ひ萬遺憾なきを期する筈である

大田在鄉將校團 發會式擧ぐ

【大田】非常時に鑑み陸て協議中であつた大田在鄉將校團は愈よ發會し十二日午後四時から[illegible]で發會式を擧行した、出席者は[illegible]

名を騙つて無錢飮食

【大邱】無錢飮食[illegible]

大邱六景（終） 琵琶山の遠望

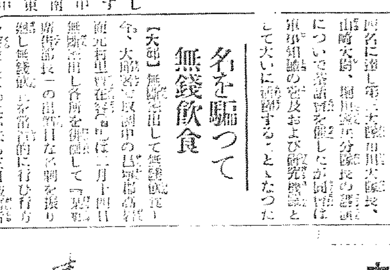

顏は眞黑 黄眼鏡の强盜
食刀を突きつけて 五十三圓せしめる

【大邱】去る九日午前二時頃、慶北高靈郡[illegible]に居住する[illegible]方に一名の覆面强盜が押し入り就寢中の主人を叩き起し食刀を咽喉部に突き付け『金を出せ』と脅迫した、[illegible]黄色な眼鏡をかけてゐた强盜は五十三圓を奪ひ遁走した[illegible]

他人の謄本で內地行 大邱でご用

【大邱】府內南山町七七[illegible]は他人の戶籍謄本を大邱署に提出し渡航の申立をして內地渡航[illegible]

全南の龍坪道路 愈よ近く起工

【光州】道議戰前でいつも問題となつてゐた龍坪道路は愈よ工事に着手することゝなりその前提として[illegible]

銅と眞鍮を砂金と僞る
五人組の詐欺師 天安で一網に逮捕

【天安】砂金密輸に擬らされた砂金を騙取した話……[illegible]

立候補者の運動は
果して選擧違反か
全州の道議戰が投じた謎
二法律家の見解對立

【全州】既報＝去る頃全北道議戰に一つの大きな謎をなげた全州邑道會議員選擧問題は本紙の報道により一大センセーションを捲き起し各方面でそれぞれの立場からこれが論議、見解が下され成行は最初の選擧戰[illegible]に至つたが、當の山本、金兩氏の關係たる官選道會議員候補及び金氏の辯護士佐竹龜氏及び松波千海氏の見解[illegible]

佐竹龜氏談

結果から見て取締規則の精神に違反してゐるといふ事よりも、僞りにその間の事情を知つてゐる自分としては、これを法律的に見るよりも、法律を超越した島義問題として取扱ひ度い即ち山本氏の息と、金昌鶴氏は親密な友人であり、この間の運動に於て金氏は大いに山本氏を後援してをり實は自分が金氏の運動員となるべきところを我々の知らぬ間に山本氏を運動員にしたのであつて、何等金氏の一票を得んがための運動といふ様な交換條件を前提とした行爲でなく又果して金氏が山本氏に投票したかどうか、それさへ疑問である今日、違反呼ばりは早計である。運動行爲を以て取締規則の精神に違反してゐるといふならば、將來のため規則の一部を改正すべきで、將來は兎も角今回だけは問題となるべき性質のものでないと思ふ

久永麟一氏談

金氏が山本氏に投票し、同金氏の一票が、山本氏の郡部に於ける運動と交換的のものであつたと認定する事が出來るならばこれは明かに勞務を以て買收した一票であり、取締規則第八條の一に該當するものと思ふ。あの場合山本氏の運動の價値は規則中の『その他の財產上の利益』に相當するものと思ふ。候補者を乘せて運動に走り廻つたも同樣であり、吾々辯護士が『君の一票を與れるならば』と無償で訴訟を引受けるのと何等異るところはない。當然その他の財產上の利益と換算さるべき性質のものである

眞劍な投票振り
各地とも立派な成績
制限選擧は廢してよさゝうだ
本府地方課長西岡氏の土產話

慶北、全北兩道の道議戰、投票狀況を視察督勵して十二日夜歸任した西岡地方課長は語る

九日大邱から補項までの間、投票地狀況を視、十日は安東まで沿道各面事務所で投票中の狀況を視、全北に入つたが其の間は大抵開票中で、全北に入つた時は大體終つてゐた、今度の選擧は何れも緊張し多少の興味を惹けてゐるやうだつた、道評議會の如きは最も激烈を極め、各候補が自動車二、三台を驅つて郡內を巡迴し、投票前日のことで氣分が緊張し、開票當日は郡廳周圍に二百人內外の人だかりを見た、有權者少數の故でもあるが棄權者の少かつたこと、道路を苦とせず眞劍であつたことは嬉しい、美談としては[illegible]で朝鮮人一名と內地人一名を出すために骨折つた朝鮮人有志があり、丹陽郡では定員一名の處へ內地人を出してゐるなどは稀に見る處だ、無効投票殆ど無なく諺文投票は極く少數、あとは皆立派な漢字である、見聞の範圍では違反事件もなく頗る好成績であつたなほ今回の選擧の實狀から推して來るべき四年後の改選期には府及び獨立の邑だけには制限選擧を廢し一般選擧を行つても良いのでないかと思はれた、但しこれは個人的の見解である

人の動き

▲朴榮喆氏（商銀頭取）十二日咸北道廳訪問
▲吉田朝鮮電興專務 十四日登上京
▲高橋健氏 同上
▲小林眞之助氏（平壤專賣支局長）十二日各方面歷訪着任挨拶
▲安澤憲氏（坡州郡守）十一日上道廳在中
▲金九福氏（仁川府選出民選道會議員）十二日本社支局來訪當選挨拶
▲諫部正雄氏（富川郡民選道會議員）同上
▲小倉武之助氏（大興電氣社長）十二日東京から歸任

新任大邱憲兵隊長 抱負を語る

【大邱】名隊長と謳はれた新見英夫中佐の後任として新に大邱憲兵隊長に任命された大木繁中佐は十二日上城した新見中佐と會見事務引繼を行ひ來る二十日頃、京城憲兵隊司令部から着任するが中佐の家族は貞子夫人との間に長男天材（二〇）さん長女金澤（[illegible]）さん次女銀（[illegible]）さんの一男二女がある、大邱着任を前に中佐は記者に左のごとき新任挨拶を述べた

僕は今度が隊長としての初陣なので非常に新鮮な喜びと多大な希望とを抱いてゐるが徒らに功名心に驅られるやうなことはしてはならぬと自らを戒めて一歩々々健實に事績を擧げたいと思つてゐる、果して、新見名隊長の衣鉢を繼承し得るや否やは疑問だが成敗利鈍はこれを天に委かせ努めて私心を去つて發奮を以て事に當る考へである、本來の職務上軍事警察に力を注ぐのは勿論であるが、今や力強き歩みを續けつゝある地方官民一致の自力更生運動にも出來る丈け協力する心算である。希くば三宅隊長や水野隊長のやうに永く大邱に魂を打ち込んで勤務したいものである（寫眞は新大邱憲兵隊長大木繁中佐）

土木鐵道 鑛山水利 測量製圖 諸機械 度量衡 鋼鐵家具 建築材料 防水材料 鑿泉業
京城 釜山 伊藤商行 電話 二三六 七四〇 九三〇

百日咳 これからが……流行季です

如何なる療法を用ひらるゝ場合にもこれに併せてチミツシンを內服せしむることが本病に通有の療法となるに至りました。

初期に與ふれば豫防に良く、進行中に與ふれば痙攣性咳嗽を緩和し、餘病併發の危險を阻止します。

その味が甘美で、小兒が喜んで服用するのみでなく、これによつて發作の回數が減じ治療日數が著るしく短縮さるゝだけでも大なる喜びと信賴とを與へます。

チミ草中に含まれた有効成分をマルツと蜂蜜とに溶かしたもの。百日咳內服劑として重用さるゝ製品です。

豫防にも―― 治療にも―― 効果的！

百日咳	通常の日數	チミツシン應用の場合
加答兒期	一―二週	一週
痙攣期	三―八週	一、六―三週
恢復期	二―五週	一―三週
計	六―一五週	三、六―七週

「日本之醫界」第二十號第二千九號に據る。

加答兒期に於て進行を阻止すること屢々ですが、然らずとも上表の如く經過日數を著るしく短縮します。

寢る前に與ふる一匙はよく就寢中に作用して安眠を得せしめます。蜜の如く甘く喜んで服み、與へ過ぎても無難です。

二八〇瓦……一圓八十錢
一二五瓦……一圓
試用小瓶もあり 藥店にあり

チミツシン

東京市日本橋區本町 株式會社 田邊元三郎商店

TY16)

衛生口錠

口中殺菌劑

カオール

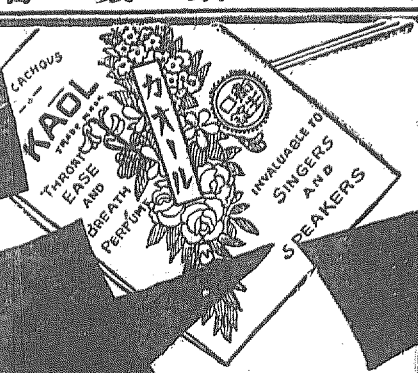

一金貳拾萬圓也提供

カオール發賣卅五週年記念事業として

朝鮮全道五千の藥店にて

國民保健運動 用の爲

カオール拾錢包を洩れなく

贈呈

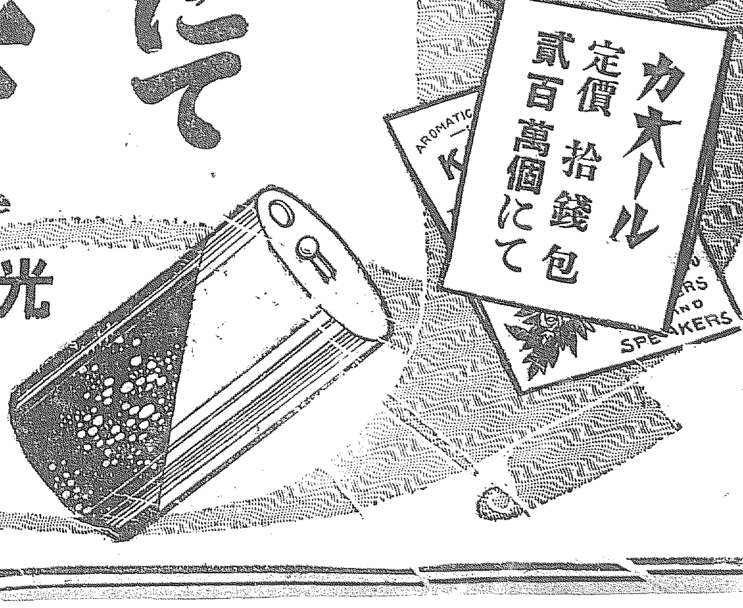

新發賣
光耀紫金石製
美術容器
金五十錢
五百粒入

此の運動に御協力の御愛用者は

一、カオール定價金廿錢以上に添付の効能書を御熟讀の上、御近所の藥店へ御持參になれば（國民保健運動のポスターを揭げある店）

カオール十錢包と直ちに引換ます

但し 藥店の引換は＝五月十五日より三ケ月間

二、期間後又は御遠方の方は直接 本舗 東京市日本橋區水天宮前 安藤井筒堂保健運動係宛お送り下さい（開き封にて住所氏名明記のこと 郵稅未納不足は受付ません）直ちにカオール十錢包をお送り致します

三、カオールを受取つた方は……先づ親しい方々へ數粒づゝ差上げて

イ、病氣にかゝらぬやう
ロ、病氣の主なるものは口より入ること
ハ、口より入る病を防ぐために汽車、電車その他人込に居る時、外出の時、飲食の後にカオールを口中にする事

等、其他保健衛生に御氣付の點を御說明願ひます

斯く皆樣の御盡力に依り一般保健衞生思想が高まり人生最大の幸福を得られる譯です是非御協贊を願ます

カオールの配劑と其効用

製劑顧問 ドクトル 松尾道

一、**口中殺菌劑を配合す**
從つて黴菌又は飲食物と共に口腔より侵入し來る黴菌、例へばチブス、コレラ、赤痢、結核菌等その他の病菌類を口中に於て完全に殺滅し、依つてこれ等傳染病を豫防す。

二、**健胃整腸劑を配合す**
從つて胃を健全にし、且その消化力を亢進し食慾を增進せしめ下痢、腸カタル等に整腸劑は殺菌劑と相協力してこれを治療す。

三、**興奮劑及強壯劑を配合す**
從つて心身の疲勞沈衰したる時には該機能を興奮せしめ氣力を回復旺盛にし。健胃劑と相俟つて內臟の強壯を計らしむ。

四、**清涼劑及美音劑を配合す**
從つてその特有の芳香により口中の惡臭、臭氣を除き、特殊劑は咽喉の粘膜を潤し、音聲を美化し 從つて氣分を爽快ならしむ。

◎**故に皆樣の保健の爲に**

◇惡疫流行の時 ◇飲食の後
◇他人に接する時 ◇汽車電車に乘時
◇執務勉强の時 ◇遠足運動の時
◇口中の臭き時 ◇酒類を召上る時
◇禁煙を望む時 ◇音聲を使ふ時
◇氣分惡しき時 ◇疲勞したる時

カオールの二三粒を口中されたし、本劑を口に含めばマスク、ウガヒの必要なきと同時に心身を爽快にし胃腸を健全になすの効あり

◎**本日より直ちにカオールの御常用をおすゝめ致します**

▶定價と容量◀

袋入	(十錢)	百粒
同	(二十錢)	二百五十粒
ポケット丁字形容器付	(三十錢)	三百粒
御勾玉容器付	(三十錢)	三百粒
鞄形容器付	(五十錢)	五百粒
德用瓶入	(五十錢)	八百粒
同	(一圓)	二千二百粒

本舗 東京市日本橋區水天宮前 株式會社 安藤井筒堂 藥品部

奉天驛の構内に何者か爆彈投擲
王家一一派の仕業か

【奉天十三日發至急電報】十三日午後八時二十分奉天驛構内荷物置場に何者か爆彈を投擲し一大音響と共に爆破、かたはらの荷物を吹き飛ばした、幸ひ人命には別條なかつたが、折柄新京發大連行十八列車が到着する直前であつたゝめホームは乘客および見送人等で雜踏し一時は非常な大騒ぎであつた、支那側の操縱する王家一一派のテロ團の仕業とにらみ奉天官憲は全力を擧げて極力犯人嚴探中である

ラクトーゲンの空罐に入れた物！

【奉天十三日發至急電報】爆彈は大連行列車を待合中の旅客の雜鬧をねらつて導火線に點火したものラクトーゲンの空罐に爆藥を充塡したもの二個が手提の中に隱匿してを手提に入れて逃走したものらしいたもので、手提の横には[illegible]一個あり、犯人は八時四十分頃の[illegible]

内鮮米人
聯合で國防献金
×—各方面で大感激

【平壤特電】平壤の日本基督教[illegible]では平壤國防義會の趣旨に賛し[illegible]において献金募集中の所此の程同市長米國人エ・シー・ホレシー氏の五十圓を始め、米國人六名其の他内鮮人多數の賛成あり七百三十五圓七十錢を平壤國防義會へ[illegible]した、米人の献金は一層感激されてゐる

滿洲國へ
藝術の使節

【東京電話】日滿文化協和の使節[illegible]を帶び藝術使節として渡滿する陸軍から選出された彫刻家竹[illegible]省長谷川榮作氏、一色五郎氏及日本藝術院會員新海竹太郎氏のうち長谷川氏は[illegible]觀覽に關る苦心の作『乃木將軍』の彫刻、一色氏は『[illegible]』の彫刻をそれぐ携へて十三日午後一時東京驛を出發した、また新海竹藏氏は來る十六日頃出發同じく觀覽に關る『孔雀の圖』を携行渡滿約一ヶ月各地を巡歴スケッチ行脚をなし歸京する筈である

ペルリの孫に拜謁を賜はる
彼我子孫浦賀で會見

【東京電話】天皇陛下には去る七日親善使節の資格でマニラから來朝したペルリ提督の孫にあたるペルリ大使正に對し十八日午前十時拜謁仰付らるゝ旨十三日御内沙汰あらせられたなほ大使正と戸田和泉守の曾孫にあたる戸田最高氏夫婦との歴史的會見の日取、その他については、關係者間で打合せ中であるが、その場所は浦賀港頭でペルリ提督と和泉守が固く手を握り開國を約した記念の地たる久里濱を選ぶ意向である

兒童警察展
十五日から

京城本町署では既報の如く愈よ十五日より十九日まで五日間[illegible]

蔣介石の密使
范家屯で捕はる
二名・身柄は新京へ

【新京十三日發電】昨年十二月以來東支南部線三岔河に駐在する趙榮山、高志毅の兩名は張學良と氣脈を通じ、滿洲國内に赤匪抗日軍を組織すべく密令を受け本年一月中旬范家屯に潜入、將に彼等の陰謀を探知した范家屯警察署は、時を移さず右兩名を逮捕、身柄を新京に護送した、兩名は蔣介石よりの密令を所持して居り、當局の嚴重なる取調べを行つてゐたが、趙は蔣介石よりの密令書に赤匪抗日軍々當局の嚴峻な取調に包み切れず犯行を自白したので、十一日新京地方法院に身柄送致に關し[illegible]されることになつた

及武道場に於て兒童警察展覽會を開催するが、諸準備が整備したので十四日午後一時から新聞通信關係者を案内して内覽に供することになつた

陸軍二機
けふ京城を通過

各務ヶ原飛行聯隊より奉天に向ふ陸軍〇〇〇機二機は牧野中佐指揮の下に長谷川中尉操縱士三日各務ヶ原出發太刀洗に向ひ十四日午前八時太刀洗發正午京城上空を通過して平壤に着陸十五日奉天に向ふ豫定である

高麗丸がお化粧
北日本の航路へ
◇—滿洲丸と改稱す

【東京電話】去る四月一日より遞信省の命令航路に指定された敦賀、雄基、羅津間は北日本汽船が受命天草丸を就航せしめてゐたが、更に鐵道省の鮮滿連絡船高麗丸（三〇二八噸）の拂下げを受けこれを改造し滿洲丸と改名二十一日より就航せしめる筈である

電話の問合せは本局で

京城府内に於ける電話加入者の問合せは本局、龍山、光化門各局の五百番で取扱つてゐるが、中央電話局では三局分散の不便を除くため明年度中に竣成する中央電話局の新廳舍出現と共に加入者の問合せは凡て本局で取まとめることゝしてゐる

忙しい交換孃
モシ／＼のサービス

京城に於ける本局、龍山、光化門三電話局に於ける交換手の多いことは内地の各都市に比して斷然多く殊に花時の四月には花見の勸誘、宴會の申込み、藝妓のもらひ……等々交換手の鐵手が間斷なく上下し食事を攝る暇もない程の多忙さであつた

◇

現在京城中央電話局の加入者總數は八千七百二十八名で本局が四千七百二名、光化門分局が二千六百二十名、龍山分局が千四百六名でこの内、内地人が七千百六十六名、朝鮮人が千四百三十五名、外國人が百二十七名となつてゐる、以上加入者の一日の總呼數は平均廿三萬となつてゐるが四月の如きは二十五萬を突破し一加入者三局平均一日に十九回呼出したことゝなつてゐる（三月中は二十五回）殊に光化門分局の如きは最も激しく四月中に一加入者が一日に呼出した數は平均三十八回といふ記錄的數字を示してゐる（内地六大都市では二十回前後）

◇

中央電話局では多忙の間にも加入者に對するサービスに就て腐心してゐるが近く各加入者に對して一齊に通牒を送り交換その他に對する注文、苦情等を問ひ合すこととなつてゐる、又來る七月一日の中央電話局創立十周年記念日に際しては各前例通りその他の有力者に案内狀を發し交換事務の見學を乞ふと共に交換手の多忙さを手に取る樣に說明して交換と加入者間の融和を計る模樣である

京城實業野球リーグ戰
4—3 京電の雪辱成る
遞信軍後半振はず

實業野球リーグ戰遞信對京電第二回戰は十三日午後二時四分より京城グラウンドで擧行、兩軍ともメンバー打順を代へ京電がサウスポー櫻木を立てたに對し、遞信は倚かに昨年對鐵道戰に殘じたことのある若冠北村（釜山中出）を送つてゐる、京電先攻、審判（球）鈴木、（壘）坂井、鈴木忠三君

京（先）	000002110 4
遞	200000100 3

◇一回（京電）森二邸、矢野中堅中飛左翼に打ち▲（遞信）田代ストレートの四球に出で佐武の三前バントに送られ投手暴投に三進島宮四球、光武の中左間に[illegible]點を先取

◇二回（京電）二死後竹内二塁左に安打したが林光三飛▲（遞信）[illegible]二死後松井四球を選んだが田代中飛

◇三回（京電）二死後森石前に安打し直ちに二盗したが矢野遊飛▲（遞信）光武安打に出しのみ

◇四回（京電）二死後平山三前に安打に出でたが[illegible]

◇五回（京電）[illegible]

◇六回（京電）矢野右翼線内に二壘打し中原四球、中村三邪飛後津島の遊撃直球は落球したが中原を三壘に封殺、されどその間矢野三壘を奪ひ、津島も二盗し投手‖遞信[illegible]

◇七回（京電）‖遞信北村投手黑田右翼‖櫻木中間にび打し原の投前バントを三壘に投じたが間に合はず野選となり、更に森の三前バントは一壘手前進して留守のため安打となり俄然無死滿壘の好機を迎へ矢野の遊過安打に橋本生還‖遞信黑田投手北村退き田島捕手に、島宮左翼に封殺、中村三振、津島左飛に止んだが一點を勝越す▲（遞信）田島四球‖京電橋本退き芝投手‖松井投前バントに送り更に捕手の投手惡球に三進し田代また四球に出で二盜、佐武の二越安打に田島生還、田代も三塁に刺され島宮二邪飛に終つたがまた同點となる

◇八回（京電）竹内一塁左に内野安打し平山四球、芝投前バントの捕手の送球に刺されたが中村三邪飛に倒いて本壘を衝き二‖投スクイズを試みて失敗したが三回して竹内を還し一點をリードす、森左飛▲（遞信）一死後矢野右翼安打に出て田坂四球に[illegible]

投手成績 ◇橋本（六回）被安打三、三振四、四球六◇芝（三回）被安打一、三振一、四球四◇北村（六回半）被安打七、三振三、四球一◇黑田（二回半）被安打一、三振一、四球一

遞信（先）	000100001 — 1
京電	000001000

短評

第一回矢野中堅手の美技を不發にしてついに一點が取れず北村の危機を救った、七回の森の投前バントを三壘手の失策となり北村の安打の如き[illegible]

（KK生）

中等校庭球
けふ蓋明け
さく夜組合せ決る

本社後援、朝鮮軟式庭球聯盟主催の第一回全鮮中等校庭球大會は既報の通り十四日午前九時から京城運動場コート並に京城師範學校コート（第二回戰の一部）に於て擧行されることゝなつた、本會は第一回にかゝはらず申込殺到し十七校組百五十名の參加があり盛況振りを示してゐる、十三日午後四時から代表者會議を開き嚴正なる抽籤を行つたが、その結果は次の通りである

第一回戰

1 養正（李吉祥 王學沙） 善隣（徐基錫 鄭世程）
2 龍中（大林 石原） 仁商（朴泰峰 河濟）
3 龍中（井井 上上） 京中（田石 原原）

第二回戰

4 三商（李金鐘明） 中央（尹東渙 趙重鉉）
5 善隣（金起榮 金道美） 普成（李昌元 李在燮）
3の勝者

京工（丁國善 石川）　龍中（大城 海）
中原（金泰根 李明）　鐘路（朴東瑞 吳貫基）
二商（李德基 金洪權）　京中（ヘルマン 與 屋）
龍中（阿部 鈴木）　中東（李相三 李正吉）
徽文（金竹中 李丙烈）　養正（朴泰榮 洪在龍）
儆新（朴泰永 金泰淳）　徽文（朴在弘 李奎錫）
京商（小野 山田）　養正（李文榮 朴載錫）
京中（後藤 小林）　善隣（宋奉 朴鐘元）
普成（許昌龍 尹甲植）

（以上京城運動場にて擧行）

儆新（金學乙 朴文）　中央（李聖南 孫承鉉）
京中（米中 村原）　善隣（河國 田中 鉉）
龍中（古西 川原）　中央（全光玉 朴泰鎭）
徽文（閔丙周 李康勳）　二商（金相元 白永道）
普成（金文逸 吳東根）　龍中（吉田 良）
道商（任英錫 裵永錫）　養正（張德鎭 金宗鉉）
善隣（吳昌鉉 金乙範）　二高（李鍾夏 柳鍾昌）
普成（柳基榮 南宮欽）　大邱（朴斗七 梁斗浩）
儆新（朴甲秀 永鎭）　道商（長谷川 具）
京師（李文植 鄭木）　儆新（金在範 金學龍）
善隣（趙鉉瑞 任山）

京商（毛 利口）　中東（宋相一 朴晦斗）
龍中（吉田 森岡）　養正（金相烈 金石萬）
儆新（朴崔李 二昌）　仁商（閔在植 金昌燮）
徽文（元大奎 朴鉉周）　道商（金吉 古田）
二高（吳東植 李順同）　京工（李孫 丁大）
中東（李德熙 李在宏）　仁商（金洙俊 大原）
善隣（李周九 洪秉熙）　道商（孫昌沫 朴永斗）
京中（中大 村山）　徽文（金明淳 李昌燮）
儆新（金相泰 金田）　普成（安炳浩 宋在鳳）
仁商（方基成 美孫熙）　一高（申英昌 崔貞奎）

（以上京師コートに於て擧行）

興味は健棒に—
けふの殖銀鐵道二回戰

實業野球リーグ戰殖銀對鐵道第二回戰は十四日午後三時から京城球場で擧行されるが、前回七對六の接戰をしてゐるだけに二回戰も相當興味を呼ぶであらう、今両軍の實力を按ずれば打陣はいづれも傳統的に誇りとするものだが、今春新人に强打者を多く迎へた殖銀の砲列に分があり、守備も捕手から三壘に鞭じた殖銀若川に難色のあるに比し、鐵道も溝口の入營で本壘を突めて捕手に人を得ず相當の痛手をうけてゐる、しかし鐵道は依然投手に恵まれ若冠青木を賴りとしてゐるから相當打たれることは覺悟してより以上の得點を得点の健棒によつて稼ぐことを心掛けるであらう、そこで勝敗の鍵は鐵道側投手の防禦によるが上野が京都六大學リーグ戰で得た經驗を如何に活用するかで決しよう

軟式庭球聯盟戰
殖銀に凱歌
對鐵道戰

朝鮮軟式庭球聯盟主催の京城實業庭球聯盟リーグ戰殖銀對鐵道の試合は十三日午後二時から殖銀コートに於て擧行されたがその結果殖銀が一勝した

第一ラウンド
殖銀　鐵道
崔、野副四—〇張、渡邊
神谷、矢田四—〇黄、秋山
山西、吉村三—四長沼、鄭
洪、朴四—一山口、古屋
黄、李四—一崔、金

第二ラウンド
崔、野副一—四長沼、鄭
神谷、矢田二—四長沼、鄭
洪、朴四—一長沼、鄭

太田胃散
實質本位
盛んに賣れてゐる胃病藥
本舖 東京 太田信義藥房

商銀の勝ち
—對遞信戰

實業庭球リーグ戰遞信對商銀の試合は十三日遞信鐵道殖銀戰に引つゞき午後五時から殖銀コートで擧行されたがその結果商銀が勝つた、物凄いあたりを見せ商銀勝つた

第一ラウンド
商銀　遞信
朴、鋼、力田四—二金田、朴
李、神山—四洪錦、劉
元井、李成四—二伊野田中田
鈴木、李錦二—四島川、李一
張錦、孫錦四—〇小野、佐任

第二ラウンド
朴錦、力田四—二洪錦、劉殷
元井、李二—四島川、李
張、孫〇—四島川、李

第三ラウンド
朴錦、力田一—四島川、李

六大學リーグ戰
2A—1 明治勝つ
慶應敗る

【東京電話】東京六大學野球リーグ戰慶應對明大の試合は十三日午後二時卅二分神宮球場に於て慶應先攻に開始（球審淺沼、壘審田代、）明大は新進折井をプレートに立て、健棒慶應を前半までよく抑さへ遂に二A對一で明大凱歌を揚ぐ（試合時間二時間九分）

慶（先）	000000100	1
明	10010000A	2

慶：谷尾本井野・中村 野木木井井
大：布山岩松矢仙（[illegible]）

婚禮當夜花嫁失踪
最近起つた事件をモデルに、野村愛正先生が熱筆を揮つた大悲劇小說『咲きの花園』は講談倶樂部六月號に發表、非常な問題になつてゐる

東京大相撲
一日目の勝負

寶川（寄倒し）宮山
外ヶ濱（突放し）若城山
射水川（打掛け）大浪
綾錦（出投げ）雷山
松浦山（叩き落し）海光山
和歌島（寄倒し）巴潟
土州山（掛持れ）新海
太郎山（釣寄り）駒ノ里
鶴華山（突倒し）越の海
小野錦（小手投げ）古賀浦
綾櫻（下手投げ）若瀬川
旭川（上手投げ）幡瀬川
大潮（引落し）吉野山
鏡岩（寄切り）出羽錦
男女川（ひねり）能代潟
沖ッ海（叩き込み）大邱山
高登（押切り）若葉山
武藏山（寄倒し）筑波嶺
清水川（上手投げ）玉の海
玉錦（突放し）双葉山

日滿運動會
新京で委員會

【新京十三日發電】滿洲國建國日滿合同大運動會は滿洲體育協會主催の下に來月十一日全滿各地に於て盛大に擧行される事に内定、十五日文教部に於いて新京、奉天、安東、營口、大連等の各地委員參集、具體的協議を行ふことゝなつた

今宵の琵琶會
◇—來青閣で

樂人種にファン待望の的となつた錦田天南師（藤巻琵琶）の歡迎琵琶演奏大會は琵琶同好者主催、鹿兒島縣人會後援の下にいよ／＼今十四日午後七時から本社來青閣で開催することゝなつた

道會議員最初の違反
三被告へ罰金の求刑

【全州特電】道會議員選擧、最初の選擧違反としてさきに送局された全北扶安郡の候補者である陳京澄氏同郡面長超永巖氏兩名の第二回公判は十三日群山支廳にて開かれたが、陳氏は罰金五十圓超氏は三十圓の檢事求刑あり、判決言渡しは來る三十日である

相場掲載日改正
本月より今後毎月三日、十三日、廿三日頃本紙上に掲載致します
本廣告を御覽の上、御用命の方は新聞名を御書添へ願ひます

債券相場

（[illegible]）

右相場 五月二十一日迄
▲日本勸業くじ 十二日（十三日）
▲拾圓一口十圓
◎日本勸業、私に
◎債券御買入ハ
◎利金融
◎案内書進呈

京城府南大門通一丁目百廿一番地
日本勸業證券株式會社京城支店
（本店○東京。日本勸業銀行構内）
電話光化門九七二・振替京城二九七番

惱みの深い尿の病
淋病、じんざう、膀胱、尿道炎

手おくれしてはならぬ 正しき認識と療法

全身が浮腫れ心臟病や腎臟炎を併發して死ぬ腎臟炎、腰と脚の不便を訴へる淋病、膀胱炎、尿道炎など尿の病は何れも難病で直ぐ慢性となり進行し易く、再發しては吾等を危脅かし、子孫にも遺傳せず家庭破壞の原因ともなる。病が進めば生涯の不幸。一刻も早く適當した療法に從はれよ。
京城府南大門通 和歌山市公園前 大通目療堂出版部
では尿病に惱む人が是非心得ねばならぬ病理、日々必要な手當法養生法を詳述した五十餘頁の優美な本『回春の悦樂』を申込順により京城日報讀者に無代で配布される

頭痛にノーシン

ふつと一吹き ハイナシン
芳香鎭咳より液
大蛇小蛇金銀蛇 キリ／＼舞で死んで行く
一度御試驗下さい。何處の藥店雜貨店にも有り

理學醫療士 短期養成
（卒業生は全國無試驗開業ができる）
◎入學規則其他申込次第無代送付す
◎入學資格中等科卒業以上の男子・女子
東京市下谷區御徒町三ノ七八 電子醫學專門學院
開國藥株式會社S 電話下谷三二五〇番

鐵道員
【案内書進呈】ハガキで申込めば『案内つき見本』無代進呈
東京市神田區一ツ橋四・鐵道 富士鐵道學院

東京市蒲田區 日本飛行學校
青年飛躍の基礎は技術習得するにあり◎校外生通信教授あり
飛行家志願者は先づ學則を見よ ハガキで申込學則案内書進呈

陸海軍人
陸海軍人を志願しても身長、胸圍が不足で採用されぬ人、その他と思ふ人はハガキに自分の病名を記し申込まれよ
東京市神田區一ツ橋二ノ五七 平澤藥院

なまづアザ そばかす イレズミ ニキビ ほくろ イボ
等の惱める困難の人は最も確實な治療法ハガキで申込めよ
東京神田錦町一五七 平澤藥院

淋病 ブラオンギン ケンゴール
治療と性病豫防に絶對權威

本劑は、前東京吉原遊廓吉原病院長佐藤榮先生が十餘年間多數の患者に實驗研究して、完成發表せられたる新劑にて、既に多數專門家の臨床實驗によれば、治淋劑としての殺菌威力は最も强烈なる殺菌・消炎三作用の徹底的確にして、治療期間を顯著に短縮し得たる點は、絕對に他藥の追隨を許さゞる處とす。而も殺菌力頗る强烈にして〇・五乃至〇・八瓦（即ち尿道粘膜に塗布する程度）の極少量にて、使用一回毎にその效果驚くほどメキ／＼と現はれ、淋菌挿入藥等の如く藥液と共に淋菌を後部に送入する憂なく從つて副睾丸炎膀胱炎等の併發症を起す如き怖れは絕對になく、反つて之等を豫防し得る作用は最も本劑の賞讃を博せる處なり。
尙ほ本劑は性病豫防として使用するも、前記の如く殺菌力强烈にして事後數時間後の使用と雖も其の作用は絕對を期し得るものなり。

權威ある博士が淋疾患者の是非心得て置く可き自宅療法について必要な知識、日常の手當、藥の種類等を親切に書かれた「淋疾と其の治療」と云ふ良書、及文獻其他患者の爲めになる本を今回に限り無代進呈しますから至急ハガキにて直接發賣元へ御申込み下さい。

—藥價—
（淋病用經費其他附屬品付、但し婦人用にカプセルを添付す）
二〇瓦入（約十四日量）三圓五十錢
五〇瓦入（約三十五日量）七圓
八〇瓦入（約五十七日量）十圓
全國有名藥店にて販賣す
東京市芝區三田通新町三三 日東藥化學研究所
ES—3

京日案内

貸家
五號告示第十九字語五〇一回一圓五十錢掲載料金一回付十一行に限り[illegible]

貸家
竹添町二ノ七八 帖半上八帖下六帖 所其他完全 電話光化門五〇〇番 衫山製作所

貸家
平洞五番地 三間三間九坪 水道共用料 十四圓 電話光化門五四五番 衫山製作所

日當
金圓以上になる 新案ペンリ洗米器の戸別訪問販賣人を募る 丸岡通輸内 辰己

行商
人募集 朝鮮蔘補劑 御賛なる保證人を要す 京城西大門三ノ三二 朝鮮人蔘製劑所

恩給
恩給年金何にても有利に御融通します 京城竹添町一丁目八二（西大門小學校前） 電話光一八四三 長岡商店

讓店
手不足の爲クスリ煙草帝。電話及商品は有無何にても可。京城初音町一二六 大多數の方に 電話本局二五二三番 藤田

貸家
新堂里三九八番地 平家一棟二間二間 明治町二丁目 電話本局二八八 小富

賣地
三坂通四〇七番地 約六百三十坪 泉町一棟二十四坪 貸家 實地案内 坪價格に付面談 好適地 電話光化門[illegible]

信用
月收確實の人の他方へ 貸付 倍額通知 京城大和町三丁目三 電話本局三九七六番 太

貸室
交通至便（光化門前） 希望の向は電話九二三一番竹内 光化門ビル市街中央

ミシン
各種ミシン修理ハ 完全ナル修理 大和町二ノ 電話本局 ミシン商會 安價迅速 日曜休業

恩給
恩給は大切な有利な御相談を御比較を願ひます 三浦商會 京城府古市町三五

特別案内

家政婦入用
小學生三女中下男共六人家族住み子供世話役トシ高女卒業以上 年二十三以上市内保證人アル要ス 月給二十五圓以上住込ミノコト 右希望ノ方履歷書持參本人面談 午前午後共九時前後館光三九二

貸家
宏壯邸宅京城府[illegible]方濟台能一部 洋間二十疊和間十、八、七、六疊計八室、銃砲社、病院、寺院 好適

朝鮮人蔘製劑所
西大門三ノ三二

産婦人科
入院 隨意
蘆刈醫院
漢江通 電話龍山一〇九番

學藝

公州から扶餘へ（四）

三井實雄

宋山里の王陵を下つて公州公立高等普通學校へ行く、この學校には郷土館と稱ふ一室があつて忠清南道關係の史料、遺物が陳列され、更に參考資料として各地の古美術資料、觀賞等を蒐集し、忠清南道關係の遺物の拓影、系統を一目で解るやうに陳列されてある。百濟時代の遺物・瓦・礎石・塼・各種石器、句麗等所せましと迄に並べてある

この石像はいゝな、フンよい顔してゐるな、こりやいゝな

用田氏石像を撫でたり摩つたり如何にも氣に入つたらしい

これも石像三箇になるのだらう

◇

校長氏に挨拶して扶餘へ向ふ。鶏龍山の嶺脈で扶餘古蹟保存會の大坂金太郎氏が

『あなた方の來られることを旅先で知りましたからかけつけました』

と公州の學校まで迎へに來てくれた。大坂氏は慶州の古蹟の先生に紹介した人で考古學では諸鹿氏と共に有名になつてゐる。扶餘へは最近來館になつてゐる。慶州は既に朝鮮の双璧と稱げる人で慶州を初ふたものは必ず此の人のお世話になつたから此人が居なくともすむ。其處で扶餘へ引抜かれたのだと思ふ

◇

諸鹿氏と代つて此の人が公州から扶餘までの自動車中で說明をしてくれた。途中二、三の遺跡が我々に向つて會釋をする

道路の自動車には誰が乘つてゐるか判らぬから失禮せぬやうに自然から自然に話してゐる結果と物つた

公州では幾分風が吹き砂埃があつたが扶餘近くになつて風もすつかり鎮まり晩春の緑の丘々、小松山、赭土の山肌等如何にも名々しく我々の眼に映る

用田氏また一句

宜捺での菊燕がよかつたからですよ

果してさうなのか、お天道樣に聞いてみたいところだ

◇

自動車は走る。山も走る。近づいたのは懷れの扶餘だ

此處が外城です。あの先が內城です

大坂氏の示す所には小高い城壁がめぐつてゐる（寫眞は公州高等普通學校）

美術座談會

一日の座談會記錄（完）

高橋（高普）不出館問題を作つたとかいふ事を書いた場合試は人の噂を書いてあつたのを見て村上やつたなといふ具合で

村上（洋畫）本當にやつて居れば此方もカッとなるが到方ともさういふやうなものは馴つき合せて見るとどうもない事なんですね

高橋（高普）新聞としてもニユースバリユーがありますからね

三木（洋畫）フリーランサーが一番困るですよお前達出さなくても我々はどうもないといふ事になつてなんかその當局者代表して來たやうな立場に置かれて

高橋（高普）それは第二回だつたか展覽會でやつた時に鮮展の審査員をやつた事があるその時の鮮展の批評は我々に非常にピリット來た、ところが開けて見ると何でもない鮮展にも出て居るしこちらにも出てゐるそれを見て非常に不快に思つた向ふに出したら三點の內二點はねられたとも鮮展二質員といふやうな具合で（笑聲起る）

三井（本社）特にお氣附の點をお話し下さいませんでせうか新聞を通じてかういふ事をいひたいといふ事がありましたら…

淺川（工藝）今の工藝の問題ですが工藝といふものは斷といふ事がつく以上美術が生れて來なければならぬものだからそれを二つ朝鮮の人の手で個別なんかゞ手つと頭くしてやつてゆく必要がありますね、矢張りこの點といふものは段々色々の意味でむづかしくなつてゆくといふ點がありますが生活の方の色々の關係でいゝものが出來る餘地がありますそれで工藝も長い間に連絡がついてそれをやらせる方法を當局で考へてやる事が鮮展工藝といふものを伸ばしてゆく大事なものだと思ひます

新木（本社）それは工藝の場合のみでなく繪畫の方でも一つの熱をさまさないといふ事は作家等が常に集るグループ機會を作るとかいふ事が今の所では主要なものぢやあないかと思ひます

淺川（洋畫）觀賞家として見る人が相常あると思ひます例合に表に立つて居ない人で……からいふ事は美術家が先きに立つてするといふことは出來ませんから新聞の方で鑑賞の下男筋といふものが後者とか實業家の中にあると思ひます殊に新しい繪畫の方ではどういふ世界を描いて居るかといふことで中々ピッタリと來ないと思ひますねそれで矢張り自主的にその鑑賞を觀察するのが大切な事だと思ひます、さうすると觀賞もあるところ迄ゆけば段々判つてゆくといふことが諒ばれるですからねさういふ風な機會とかいふもの

新木（本社）その點から作家が自分の耕してゐる境地の爲めにそれをあらゆる機會を求めて發表するとかいふやうにしなければ一般も理解する事が出來ないから常識を作る事が出來ない、だから何時迄經つても關心を持てない

三木（洋畫）鮮展みたいなものが常設であつたらそこに常に發表してをれば問題はなくなつてくるのですがね

淺川（工藝）この頃では既に行つてもよいが實はせられるから困るといふのですね（笑聲起る）

三木（洋畫）個人でやるといふ事になれば何遍計畫しても僅かな金で出來ない事になる、又さうするには一回に百五十圓百圓の金を準てなければならぬそれで例へ三點でも二點でも並べる場所さへあれば一番結構ですが……

三井（本社）これをもつて一寸休憩の形式を取りましてあとはもう少し突込んだ所をお伺ひすると致します、有難うございました

京散

日本人の佛教

梅田氏の『科學と宗教』を讀みて

梅原凉花

梅田氏の『科學と宗教』を有働き所論として拜見しました、氏の所論を簡雨にさせて頂きますと

(一)世界乃至人間の把握は科學のなし得る價域ではない

(二)科學も此上は宗教の力に依らなければ解明する事が出來ない

(三)宗教の力に依るには日本人は佛教は適してゐる

右の如くなると思ひます、これから佛教の事が書いて下さる事が期待してゐましたが本日は『完』とありましたので失望しましたそれで私と同感の方もあるだらうと思ひまして佛教と云ふものを手取り早く手ごたへのある所へ進む前置?を少々書き添へました

一、佛教を世界內價値のものと闡明したのは天譚大師で玄識とか止觀とか難かしい書物になつてゐます

二、更に吾々の實生活に即したる所謂實際的のものたらしめたのは日蓮聖人

三、日蓮聖人は法華經は王佛一乘の教へであつて日本國體のものなりと御眼目されそれを世界に弘通する事を大日本國體の理想とせられた（清水梁山の王佛一乘論參照）

四、日蓮上人の宇宙觀はその御著觀心本尊抄に說破せられたり自解の御遺文と相俟つて研鑽せらるべし、カント、ゲーテ、カーライル、ショウペンハウエル、乃至トルストイのあこがれた眞理とはこの中にも言されてあります

五、觀心本尊抄新釋上の注意

これは全體信後の研究に待つもので單に思辨のみを以てこれを得んとするのは困難でありませう觀心本尊抄全部は本鈔の註釋と思ひ日蓮聖人一代の化導は其の活動を物し過去未來を一貫して人類文明の全部を要して尙其上に超勝せる佛教の全部を顯露說揮せるもの要するに本鈔は人文の最大產物たる世界のあらゆる宗教、哲學、敎道、理想、倫理、道德、政治、美術、科學等の精神的乃至物質的方面のすべてを融合統轄してこれに一大歸趣を與へ無限の生命活力を戰し最も完全に統一し心靈界と物質界とを總合して絕對界より流るゝ一道の血脈を通じたもので將來科學的、思的に硏究せらるべき無外最大のものでせう末文曰

天晴地明　識法者　世法可得歟

人文最後の大奧なる王法冥合を宣言せるものや

六、やつて解れ、解つてやらうでは百年たつても解りこはない

雄大なものを研究する

美術學校教授洋畫家 多々羅氏入城談

美術學校教授洋畫家多々羅義雄氏は十日フラリと入城したが往訪の記者に語る

僕はぐーだらで何の意識もなくふらりと金剛山其他をスケッチでもし様かと思つて出て來ました、朝鮮は始めてです滿洲やハルピンには旅行したことがあるが朝鮮の氣持ちは內地で考へる様なものでなく落付いた氣持ちです。吾々の意識以前から永く內鮮の交渉が續いてゐるせゐかゆつたりと安心して旅行が出來てすべてが、愉快になりました、その中金剛山や南城などにも行つて朝鮮の雄大なもの、古いものも研究したい、京城に來て見ると丁度鮮展が始まるところださうで朝鮮に十數年前からかうした展覽會があるとは美術家として嬉しく感じます、古く吾々に文化を授けたこの京城文化の都に展覽會があることは箸に感嘆にたへない初夏の葉櫻の中の會場は好もしいものです朝鮮の人が藝術に眼ざめつゝあることは吾々美術家の榮でしみです

橙黄子先生 歡迎俳句大會

五月九日午後七時より京城ガイド本社樓上にて開催し出席者六十餘名

兼題躑躅兩初夏通じて六句三句選（十一點）帆影郎、陽水、紫光（十點）春駿（九點）園の秋、秋溪（七點）三州、頑狹、（六點）云帝、玉兎、桃賓（五點）九峰、鷄牛洞、碓川、孤峰、章伴佐緖、路考、但八、白骨以下略

六點

初夏やみどころきく〳〵り盤　紫光
初夏や白くそよげる皿の花　春駿

五點

大水の躑躅がくれに牛帰る　園の秋
民家藉つゝじの上に又見ぬ　帆影郎
旅裝り挿ひて初夏のたゞぬ　秋溪

四點

初夏や電車の衝ふ牡丹畫　楓狄
松茯す淋しき山のつゝじ哉　碧海
飛行機を下す覽の躑躅かな　陽水
初夏や腰鐘の葉の二三枚　同
へだりて宴に岩やつゝじ咲　三州
朝鮮の旅なかばやつゝじ哉　木公
初夏の水にうつれる太柱　桃賓
初夏や香を挿へて草の上　雲郎
曙に來そ子ゲつゝじの苔崖　鷄牛洞
夜人つれづれに折る躑躅哉　野火
芽を吹きな街路樹の夏人　方外
きりしまの一鉢燃ゆ廣座敷　黄月
大群鉢水面のつゝじ咲ひ晩　櫂庭
頂に城壁長きつゝじかな　九峰
躑躅燃ゆ山に向つて家路かな　牛蓮
初夏の風にポプラの光り哉　黎明子
高閣のつゝじや蝕の分封す　宇外
こと〳〵く花の影のつゝじ哉　露庵
躑島の映る山井戸汲みに發　春雨
庭石に根もとく〳〵つゝじ哉　花女
神垣や初夏の京城一ト日哉　三面郎
鉢物につゝじ挿したる當間　同
初夏の飛簷の葉色や初夏宿　綠村
四阿へ木の段々やつゝじ園　舟月
頂上の岩傾けるつゝじかな　左人
初夏や水乾しありぬ園の池　輝峰
初夏の水たらし行く車かな　碓川
盤石を背負ひし躑躅は石に　玉兎
胸までの躑躅の道となりにけり　初人
躑躅臨能手がかざして　含白
つゝじ園逕に描かれて　山尼
初夏の灯や汀の香と鉛樹と　草綠
あらはるゝ雅の姿や初夏の宿　友古
舟おりて四阿への道躑躅哉　一路
快晴の躑躅古びて散りに晩　洋々
桐さして借りのつゝじを仰ぐ　白大
業にねむれる岩や山つゝじ　鼎生
築室に夕日の當る躑躅かな　良太郎
庭つゝじまだ卿かの民家　菊坡
浸けをきし雪が吹きぬ色　春驛
遮踊の散り初めより夏に入る　白風
吹いて來て風の逆さつゝじ哉　末生
郊行の松の中なるつゝじ哉　桑齋
漁女の染めし泉や岩つゝじ　綠籠
初夏や大漢門の夜半の月　章

雲仙居

牧の馬つゝじがくれに添ひつ　いさを
鶏の來て顔ごゝろは躑躅哉　路考
噴水へ石ころ並や岩つゝじ　但人
夜の雨のまだ乾かざる躑躅哉　遂南
夏めける夕の街を步きけり　白骨

橙黄子先生選句追加作句

つゝじ山頂に雲て風強し　紫光
初夏や昔動きゐる〳〵り盤　同
初夏や花鳥描きて茶屋庭　翠庭
大水の躑躅がくれに生光晩　園の秋
初夏や朝鮮いまだ春に似し　玉兎
初夏灯を低うして調べもの　三面郎
神垣や初夏の京城一日なる　禾生
初夏や塔のあたりは夕西　麥居
こと〳〵く花の影も躑躅哉　雲郎
初夏や香を挿へて草の上　雪郎
朝のうち露あふ初夏の井邊　章
頂上の岩傾けるつゝじかな　左人
初夏や水乾してある園の池　輝峰
初夏の綠はや少し汚れたる　含白
初夏の水たらし行く車かな　碓川
旅裝挿ひて初夏の只ねむ　秋溪
陶器の躑躅の道になりに發　初人
躑躅幽絹圃に描てありに哉　山尼
躑躅園つゞ〳〵くの來り發　葉紋
初夏や市中も衝ふ牡丹台　路考
下庭に降りる道ある躑躅哉　伽南
初夏の芝に下りゐる鳥の子　白風
頂きに來て顧みるつゝじ哉　路考
開け放つ赤き門扉や庭つゝじ　白骨
松の間に回しひまの躑躅哉　橙黄子
水をやる昔の石あり花躑躅　同
丘の上初夏の家々大いなる　同
京城の家さま〳〵に初夏晴　同
並びたる窓の數々初夏の月　同

京日俳壇

楠目橙黄子選

雜詠（七）

京城　酒井九峰
關見みな雛となつて雛まつり
またゝくや雛の灯と燈の目と

同　山下一路
入學を報ずるラヂオ聞みけり
お社も鳥居も燦つて一の午

龍山浦　森田翠郎
御命山に夕月かゝり燒野かな

仁川　大橋秋汀
畳の雲萬々動く竹の秋

同　玉井浪波
淺き泉に濯ぐ女かな

京城　入澤禾生
のぞかして頭巾の自專燒芋屋

同　稻垣時雄
雪餅の雫のうつる障子かな

同　奧田良太郎
陸軍記念日
記念日や國上國の高射砲

同　神本木公
難ずや裏前山の松前に

同　高良玉兎
次の間に迫る笑ひや雛の宿

同　佐藤背月
いたゞくや卒業式の案內狀

中間色

歌人にして鮮展入選の榮冠を擔つた人に相川應理氏あり『風景』が入目を引いて居る

◇

同じく指掲するはさんの令嬢淑子さんも『靜物』を出品して美事に入選、昨年も入選これで二回目の入選である

◇

次は制作の河野松乃さんの夫君野邦氏も『江村』と『江畔』の二點が入選、因に野邦氏は當の先生であること周知の通りで、特に朝鮮の水彩畫を、今日の如く盛んならしめたのは先生の功績であると言はれてゐる

佛句の横井伽南氏は伽に非ず『邂逅』である。この間のゴシップは常らざるの誤いも甚だしい名前の通り『お隣迎撮みたいな生活をしてゐる』とのことである

將棋新手合（三）

於東京市日本橋區蠣殼町二ノ七　溝呂木將棋所

（圖は七六步迄の局面）

平香下　△七段溝呂木光治（東京）
香落番　▲六段山北孫三郎（東京）

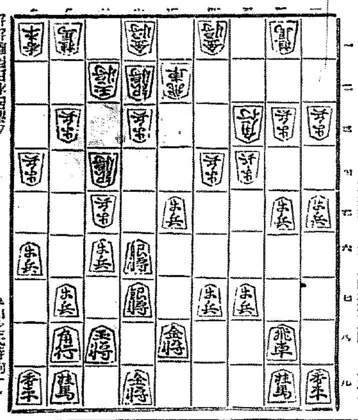

▲山北氏持駒ナシ

（前回迄の指手）

△七六步　▲同　銀　△六四步　▲六七金　△六三銀引　▲六五步
△同　步　▲同銀左　△六四步　▲五六銀　△三二金　▲七九角
△四三金　▲二四步　△同　步　▲同　角　△二二飛　▲二五步

（溝呂木七段講評）（上手）六四步と突くか、八四步と突くか、疑問の處であつたが、一筋の端を攻められる手があるので、六四步と突くが至當のやうである

（下手）六七銀と上つて、自玉の圍ひが出來たのと五筋の位を充分に張つたのでそれを確保する方針で、六五步と打ち五六銀と引いて變化を試みたのは至當である

（下手）七九角と引いて、二筋を狙ふのは順當である

（上手）四三金上りは、敵の二筋攻擊を受ける意味で當然の指手である

（下手）二四步突きは少々早い、或は七七桂と跳ねて敵の應手を窺ふ時である

（下手）二五步と打つて守るのは已むを得ない手である

春の太陽（33）

久野豐彦作　田中比左良繪

千客萬來（三）

谷が、かうして閑談してゐるうちにも、後から後からと、ひツきりなしに吹込客が殺到してきた。

『あら！これは、とても珍聲のラヴ・レターね』

『まア、はんたうに珍しいわね』

二人の長屋にした斷髮のモダーン・ガールが、顏見合せて、さゝやきあつてゐた。

それは、露西亞の猶太女が日本語で書いたラヴ・レターだつた。露西亞開國以來の珍物だと、露西亞でさへも驚かされたほど實に、珍しい和文の戀文で、理髮局でも折紙つけてゐる代物だつた。

その戀文の原文といふのは、から

『コツトさん（男の名らしい）サンのいもとさんのとうたかコットサンとうたのか心西（心配の誤字）してにいきませんといましたね。私の方心西（心配のこと）のはなしです。

その日はね家にかへた時がバカシト私とチウスアモイサンがトッテもサビシクテ居りました。

ソレカラトラレボかねつくつてもらいしたがアナタの中にも私の中ニモオナジいむしでずがいそがんでもイデスヨ。

もうコレラケオネガイ致しました。この字（手紙のこと）だれにも一人も見せないよにして下さいね。

見せたら大へんですよ、返事くらさなくてもいゝですヨ、そした（ほ）かの人が迎ひをイますヨ、ヨクゴのばして拾ひあげ、花嫁のやうに頭髮に結へつけてゐる彼女が、なんだかこの手紙を讀んでゐると、ぼうと、幻のやうに浮ぶのである

『ほんとうに、ヨクゴランシテ下さいね、いゝわね』きつと、あちらの使いモダーン・ガールたちが、顏見合せて苦笑してゐた。

谷は殺到してくる吹込客に忙殺されながら、資料部で、吹込客が吹き込みの內容をまとめあげると次ぎには、銅一本、床に落ちてもぴんと響くやうな吹込室の方へゆくのだつた。

『失禮でござんすが、ちよつと、御名前と御住所をこゝへお願ひいたします。』

谷は、卓子の上にのッかつてる帳面をさしだした。

『そいつは。ちよつと困るね』

吹込客の誰かが、そんなことを云つて頭をかくと、谷が

『いや、決して御迷惑はおかけいたしません。當社で極秘にいたしてゐますのでその點は十分に御信頼を願ひたいものでございます』

流石に帳面を眼の前につきつけられては、のッぴきならぬので皆が渋々、書きだした。

谷が見るともなく、そつと見てゐると陸軍豫備中尉殿だの第三生命保險の重役だの太物屋の樂隱居だの、さうかと思ふと、去年小學校を卒業したばかしの、おませな女學生だの着ても燒いても喰へないやうな高利貸のお婦さんだのが住所錄のなかで、ごつたがえしてゐるではないか。

谷は、これらの人々の顏を、そつと諸見すると、なんだか、百鬼夜行的な風情が、どくろをまいてゐるやうな氣がしてならなかつた。

『さア！どうぞこちらへ！』

と、やがて谷は戀の曲者を一人づゝ吹込室へ案內した。

映畫と演藝

舞踊家 澤モリノ 近く來城する

日本的……とでも云ふか女流舞踊家として素晴らしい盛價から得た澤モリノが、且て東都に王座を占めた當時からすると、踊りは正に圓熟に入つたとも云へやう彼女が近々京城に御目見得しようと云ふニュースが傳へられてゐる、過去にあまりにも知れ渡つてゐる彼女の事であるから相當トピック的となるであらう

ジャズ東京 舞踊團二の響り

東京愛好の御覽中のジャズ東京舞踊團は初日以來連夜素晴らしい好評を受けてゐるが今晩最終日に二の響りを出すことになつた主なる曲名と內容は左の通りである

ヴァラエテイ節らかなん人生　第一ピクニック、Aドライブ　B散策　C戲れ第二公園第三節かな娘さん達　A樂しき日本娘　B日本橋から　Cかつぽれ第四節らかな人生　Aどれにしやう　Bさあ大變だ第五フイナーレ獨唱堀江節也フイナーレ歡迎の歡ナンセンスショウ與たもんの唄春のおどり第一景春は野からうらゝかに　Aスペニッシュキヤバン　Bジャズ戰　C御者の唄と踊　Dいたづら小僧　Eスペニッシュセレナーデ第二景春は山から明らかに　A春の野トリオ　Bゴルフ　C春のキャンプ　D衣ぞろ步きよ戀が咲く（二つの戀）第三景春は來たく里にきた　A春の訪れ　B舗道の灯　C春ちやも（コロムビヤ）ジャズの春祭四景春の唄堀江節五景フイナーレ春を讃美して

ラヂオ

JODK 十四日（日）

第一放送（波長三三三米）

正午　時報、今日のプログラム豫報
同零時五分　氣象通報
同○時二○分　ニュース
同○時五○分　滿洲より
同一時○○分（A）俚謠　一、大島節、伊那節、相川八木節　山田リノ子
唄　三味線　見砂直子　今村力章
尺八　市ノ川福次郎
笛　白鳥竹山
大鼓　見砂直子
三味線　矢口浩一
同　福富松風
同一時五○分（A）野球試合實況、東京六大學野球聯盟リーグ戰早稻田對法政——明治神宮外苑球場より中繼
引續き（A）大角力夏場所實況　國技館より中繼
同二時五○分　野球試合實況　京城實業野球聯盟リーグ戰（第二放送に依る）鐵道對殖銀——京城グラウンドより中繼——
同六時○○分（A）少年講談　チチキトク　三浦一榮

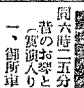

同六時二五分　趣味講話　昔のお琴と尺八の話（實演入り）
一、御所車　二、綠の綱
箏　一丁軒福谷秋翁
尺八　福田南草
同七時○○分　ニュース、天氣豫報

映畫の夕

同七時三○分（O）映畫劇　泉鏡花原作東坊城恭長脚色　瀧の白糸
配役
瀧の白糸　入江たか子
村越欣彌　岡田時彦
京　村田宏壽
お銀　浦邊粂子

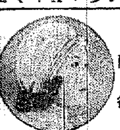

同八時一○分（A）映畫劇　北林透馬原作、陶山密脚色　春の日本娘
配役
次　大泉浩二
裁判長　沖悅二
下宿屋の婆や　田中筆子
岩淵剛藏　菅井一郎
解說　小堀美知勇
演出　溝口健二

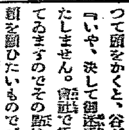

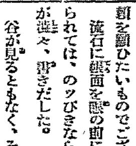

黑川砂子　及川道子
ドラエリンガ　井上雪子
ヘーンリ　江川宇禮雄
エリダン孃子　澤蘭子
マスミ　逢初夢子
三浦　齋藤達雄
原田　南條康夫
他に學生及刑事他多數
獨唱　立石馨子
伴奏　松竹管絃樂團
解說　靜田錦波

同八時五○分（O）演出　清水宏　映畫劇　菊池寬原作、鈴木紀子脚色　未央花
配役
大原壽子　林千歲
長女千夜子　夏川靜江
次女西嗣　市川春代
末弟英一　瀧口新太郎
三宅友造　田村道美
植村守雄　井染四郎
山上春樹　中田弘二
阿部夫人　相良愛子
叔父さん　杉狂兒
水島春美　吉野朝子
北澤博士　山本冬郷
令嬢久美子　大原雅子
解說　岡田和夫
演出　牛原虛彥

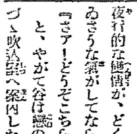

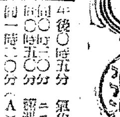

同九時三○分（A）時報、氣象通報、ニュース、翌日のプログラム豫報

第二放送（波長四九二米）

午後○時五○分　雜歌　金美容
同六、○○分　童謠　綠星童謠研究會員
同六時二五分　ピアノ伴奏　柳基興
同六時二五分　農業講座（三）　金雄玉
午後七時三○分　伽倻琴と短簫　伽倻琴　沈相健　短簫　池龍九
同八時一五分　ハワイアンギター獨奏と獨唱　金浩龍
同八時四五分　朝鮮舊劇調（三）　鼓手　丁烈元

趣味講話（午後六時二十五分）

昔のお琴と尺八の話

福谷秋翁

お琴とか尺八の歷史と申しますと、大變お話が廣範圍に涉りましてお時間もありませんので今から凡そ四十年前頃の琴、尺八界の情勢、其當時の琴門家の有樣、月謝とその納め方、及び子弟間の關係、お後の曲目の數種、其時分の曲と現在のそれとの比較、手ほどきの曲の彈き方唄方等を實際に私が彈き且つ唄つてお耳にかけて參考に供し當時の一部をでも想像して頂き度いと考へます、曲は一、御所車と綠の綱の二曲でありまして御所車は現今では端唄とされて居りますが之は黑髮等と同樣地唄から出たもので中々上品なよいものであります

演藝案內

東亞俱樂部　電本三六○　寶塚キネマ
十二日封切　○師として輝やく此の快篇　見よ寶塚が全能力を傾注して製作せる大なる寶塚キネマ超大作　民門敏雄原作　仁科熊彥監督　嵐寬三郎　市川小龍兒　原駒子主演　木下雙葉　岡島艶子共演
紅騎一番隊　小倉みね子　みどり雅子

大正館　電本八六　竹下井町
五月十一日より特別封切　鮮烈たる五月の話題映畫
松竹キネマ蒲田獨創脫線エログロナンセンス　原作　脚色　池田忠雄　監督　飯田蝶子　奧様の猛力　坂本武　大山健二　江坂静子共演
待望久しき五郎映畫……子の後篇來る！巨匠冬島泰三監督が復讐第一回作品　マキノ京都下加茂特作時代映畫　雜誌『キング』連載小說の獨占映畫化

朝日座　電本五丁目　本町
五月三日ヨリ　日本一浪曲劇　西島劇團　歌舞伎大一座　三十余名
新狂言　旭の門松　不動重五郎
切狂言　仮後響り　黑塚山　お園　つゞき　禮三
每座連日にて觀客は益々雜殺到に入りた　不幸なる妹は兄や義妹に何處しく仕へ　下女の忠節も又人の淚を誘ふ　劇幕正六時

中央館　電本三三四　マキノ
新興キネマ現代ナンセンス　原作小川正　監督渡邊新太郎　撮影二宮敏曉　後田健二　德川良子　淡路千夜子　小宮一晃　城大輔　泉浩子　大學の人氣者
新興キネマ東撮影所　古海卓二　監督　坂東要二郎主演　ダンス・ティーム　『バッド・ガール』の　『オーバー・ゼ・ヒル』の　ジェームス・ダン氏　サリー・アイラス孃主演
夢幻七分賽
淚の天使　街頭に泣く辻占娘が光り輝やく愛の世界に入るまでの數奇の運命を描ける純情哀話である　松竹キネマ蒲田　三村伸太郎原作　みどり雅子　杉浦美枝主演
選手の後に娘あり　ドロシー・ジョーイ・ブラウン氏主演
決戰荒神山　大衆劇映畫　金田繁監督作品　五十余名　毛利峯子　外國田演

京龍館　電龍三三
十二日封切　寶塚キネマ提供　江戶を發つて一路東海道を京都へ　裁かれる魂　共同監督　與太者騷動

喜樂館　電本五九七
剣俠美少年　原作大島多慶夫　新興キネマ　松南兵一郎監督第一回作品
戀すればこそ　大江美智子入社第一回主演　玉川みちみ　田中春男　十四郎御用篇　日活特作時代劇　松本房雄　酒井米子主演

京城演藝館　電本一二三四
菊五郎格子（後篇）　非常線の女　田中絹代主演映畫　松竹キネマ蒲田
ジャズ東京舞踊團　カワベ、キミオ　田中壽々子　以下五十餘名

朝鮮郵船出帆
貸金低廉　船中食事附
東京行　下關—名古屋—横濱
大阪行　神戸
名古屋行　下關—大阪—神戸
鹿兒島行　博多—長崎
上海青島行
青島行　芝罘—大連—天津
大連行

仁川汽船出帆廣告
仁川汽船株式會社

鮮汽船出帆廣告
仁川出帆
釜山出帆
木浦出帆

大阪商船出帆
長山丸
利通號　威海衛、芝罘、大連行
共同丸　鎮南浦、大連、天津行
朝鮮郵船株式會社
日本郵船出帆
汪文津行
新潟行
浦鹽行
敦賀行
野口商會

小林病院
內科・小兒科
平山國雄
旭町一（電本六九二・三六九四）
入院室　チフス、赤痢者紅出